ULTIMA CON LE BORSE — NUOVA — ULTIMA CON LE BORSE

TORINO
Anno VI Num. 54
Via Roma - Gall. de *La Stampa*
Telefoni: dal 40-843 al 40-849

STAMPA SERA

MARTEDI' MERCOLEDI' 1-2 Marzo 1952

INSERZIONI: S.P.I., via S. Teresa 2, tel. 43-029, 50-990, 55-961. - Prezzi per mm. di alt. in una col.: Annunci commerc. L. 15 - Annunci mortuari e varie L. 250 - Finanz. L. 100 (Ediz. Nazionale L. 1000) - Echi cron. L. 300 la linea - Echi spett. L. 350 la linea - Pubbl. econ.: [illegible] - Economici 50% Pagamento anticipato. - Il giornale si riserva il diritto di rifiutare qualsiasi inserzione. — ABBONAMENTI: conto corrente postale 2/1[illegible] Unità sabato L. [illegible], semestre L. 2350, trimestre L. 1700 - Estero: anno L. 8100, semestre L. 4200, trimestre L. 2150 - [illegible] - Cambio indirizzo lire cinquanta - arretrato doppio.

Maggio

LE ELEZIONI AL 25 MAGGIO

Rinviato il congresso socialdemocratico

Nel discorso di stasera a Genova l'on. Villabruna preciserà l'atteggiamento dei liberali - Domani nell'incontro a quattro saranno discusse le basi dell'apparentamento tra i partiti democratici

Roma, martedì sera.

Il congresso straordinario del P.S.D.I. è rinviato *sine die*, in dipendenza della fissazione della data delle elezioni amministrative. Nell'*entourage* di Saragat si è osservato che il congresso è da considerarsi ormai superfluo, giacchè i motivi politici che lo rendevano necessario sono stati superati da due fatti: 1) sono state indette le amministrative nelle restanti province della Repubblica; 2) il senatore Romita nei rapporti con gli altri partiti dello schieramento democratico, si rivela più saragattiano di Saragat.

Romita però dovrà fare i conti con la sinistra del partito che fa capo a Codignola e Greppi. Per stasera è convocato l'Esecutivo del P.S.D.I., al quale Romita farà una relazione sul suo incontro con Gonella.

Successivamente l'Esecutivo fisserà i limiti dell'azione di Romita nella riunione a quattro fissata per domattina.

Quanto all'atteggiamento dei liberali, in rapporto alla situazione, si apprende che esso sarà precisato in un discorso che il segretario politico Villabruna farà in serata a Genova. Per questo discorso c'è viva attesa.

Entro il 25 marzo dovranno essere presentate le liste per le amministrative, che si svolgeranno esattamente due mesi dopo, e cioè l'ultima domenica di maggio.

Queste tre settimane saranno utilizzate per trattare gli accordi. Domani Gonella, Romita, Villabruna e Reale si riuniranno per stabilire le basi dell'apparentamento tra di essi e la probabile estensione ai monarchici e a liste indipendenti non collegate con i partiti delle due estreme.

Mentre l'accordo al centro, su queste basi, non sembra difficile, altrettanto non si può dire per quanto si riferisce alla periferia. Notizia di fonte socialista informano che in alcune zone — come ad esempio nel Frusinate e nel Ferrarese — già si delinearebbero accordi fra le sinistre comprendenti comunisti, socialisti nenniani e socialdemocratici. E del resto questa è la tesi che ancora stamane Nenni asseriva, ribadendo l'invito ai partiti di centro-sinistra di unirsi allo schieramento socialcomunista: «Per battere ad un tempo la destra clericale ed economica e la destra fascista e monarchica — affermava l'on. Nenni — è necessario, anzi indispensabile, l'unione di tutte le sinistre, ivi compresa la sinistra comunista». E ciò almeno per le elezioni di primavera; poi s'occorrerà unire gli sforzi di tutti i democratici per riconquistare la proporzionale e difenderla nelle elezioni politiche: allora ciascuno potrà andare alla battaglia elettorale con la sua bandiera, per contenere ogni e qualsiasi pericolo totalitario».

Negli ambienti politici queste parole del leader socialista vengono interpretate nel senso che egli non escluderebbe per le elezioni politiche uno apparentamento dai comunisti, oggi impossibile per il gioco degli apparentamenti. Un'interpretazione ufficiale si avrà probabilmente nel comunicato che sarà emesso stasera, dopo la riunione del P.S.I., convocata d'urgenza. La direzione socialista risponderà anche all'invito socialdemocratico per il cosiddetto «fronte laico» che, almeno a Roma, dovrebbe comprendere P.S.I., P.S.D.I., P.L.I. e P.R.I. Ma l'inclusione dei comunisti, posta come condizione dai socialisti, fa tramontare ogni possibilità di accordo.

I deputati e senatori comunisti si sono adunati stamane in un'aula di Montecitorio. Il sen. Scoccimarro ha svolto una relazione sul tema: «Iniziative parlamentari dei gruppi comunisti». Nel corso della riunione si è constatato che per ovviare ai vari problemi lasciati insoluti dal Governo, i comunisti presenteranno le loro proposte attraverso una serie di progetti, che saranno compilati dai gruppi comunisti in collaborazione con i gruppi socialisti e con i gruppi democratici che vi consentiranno.

Tali progetti saranno posti in discussione nel Paese e in Parlamento e riguardano: 1) nazionalizzazione dei monopoli dell'industria elettrica e dell'industria chimica; 2) nazionalizzazione effettiva delle aziende siderurgico-meccaniche dell'IRI o controllate dal FIM; 3) piano edilizio contro i fuguri mediante la creazione di un Demanio pubblico edilizio, amministrato dai Comuni; 4) assistenza sanitaria gratuita per chi non ha i mezzi.

Negli ambienti parlamentari l'iniziativa comunista viene definita come un programma a sfondo elettoralistico.

IL PROCESSO BELLENTANI DA STAMANE ALLE ASSISE DI COMO

La rivoltella sotto l'ermellino: fu volontario o no l'omicidio?

Entra in aula la folla - La gabbia è vuota - S'inizia la lettura degli otto interrogatori subiti dall'imputata, e del memoriale di 110 pagine in cui Pia Bellentani ha tracciato le linee della sua inquieta esistenza - Si riesuma ogni particolare di quella sera fatale del settembre 1948 - La cameriera suggerisce al conte: "Prenda con sè la rivoltella,, - Il colpo mortale

Qualche elemento oscuro nella tragica cronaca di Villa d'Este

La vedova di Carlo Sacchi con l'avvocato di Parte Civile Edoardo Orsenigo

DAL NOSTRO INVIATO

Como, martedì sera.

Il processo si apre con la condanna, inflitta, sui due piedi, dal presidente Obrekar, alla teste Mimì Cossi Guidi, la quale, benchè sapettasi questo dibattimento, dopo aver ricevuto la citazione se ne è partita per l'America, dandole garbato avviso scritto alla Corte. Discutilla ora di ammenda: Mimì Cossi Guidi, di lì sull'Oceano, sorriderà per questo dubitucolo che ha acceso qui in Italia.

La Corte è entrata nell'aula alle 9,45. Siedono al banco dei giudici, accanto al presidente dott. Obrekar, i giudici a latere dott. Oscalò, il dott. Carlo Ciantelli, il rag. Giuseppe Gatti, il dott. Alberto Pilloni, il rag. Luigi Rizzi, il maestro Francesco Rizzo, il giom. Alessandro Pizzi. Ai banchi degli avvocati, i due patroni di Parte Civile: Umberto Ostorero ed Edoardo Orsenigo, ed il collegio di difesa, composto da Angelo Luisoni, Giacomo Delitala e Gianni Brambilla, quest'ultimo assistente d'udienza.

Il primo incidente

Il presidente annuncia subito che Pia Bellentani si è valsa della facoltà concessa agli imputati di non comparire al dibattimento, e ordina che la causa proceda.

La Parte Civile, nella persona dell'on. Ostorero, annuncia che la sorella della vittima, Ada Sacchi in Locatelli, precedentemente citata, ha rinunciato a costituirsi come parte lesa.

Non si ha rinunciato invece, la vedova di Carlo Sacchi, Lilian Villemper, la quale, elegantissima sotto il nero, il volto affilato, coperto da una veletta fitta, è presente al dibattimento e vi è seduta accanto ai suoi due patroni.

Il pubblico di Como non è così numeroso come si credeva. Ci sono solo alcuni curiosi qualche signora elegante. Il nugolo dei fotografi e operatori velocemente per l'aula folgorando con i lampi degli obiettivi la Corte, il cancelliere, i testimoni che affollano il corridoio; gli avvocati e soprattutto la vedova Sacchi fanno postare impossibile l'assalto.

La gabbia è vuota e inutile ripetere, è l'discussione fra l'attacapunni dei giornalisti e avvocati. Il fatto pèò commentato, stamane, è il «colpo scenario» vibrato dalla difesa, all'ultimo momento, l'avv. Luisoni ha dimostrato a se Pia Bellen. Delitala, noto per aver patrocinato Mitoro Grande nella causa che lo assolse pienamente a Bologna.

La Parte Civile, appena aperti il dibattimento, prende la parola. E' l'avvocato Ostorero che solleva l'incidente, di opposizione alla chiamata in causa «per chiarimenti» del prof. Saporito, Pm-direttore del manicomio criminale di Aversa, il quale ha redatto le ormai famose ottocento pagine di perizia psichiatrica, le cui si de- Saporito potrà testualmente l'imputata.

«Che vorrebbe a dirci, già di quello che ha scritto, il prof. Saporito?. — chiede l'avv. Ostorero. — Che altri chiarimenti deve apprendere?»

Soprattutto l'avvocato di Parte Civile si è piccato perchè, tra i chiarimenti che la Difesa intende chiedere alle parti, ce n'è anche uno che riguarda la personalità dell'antagonista nella passione amorosa di cui si discute.

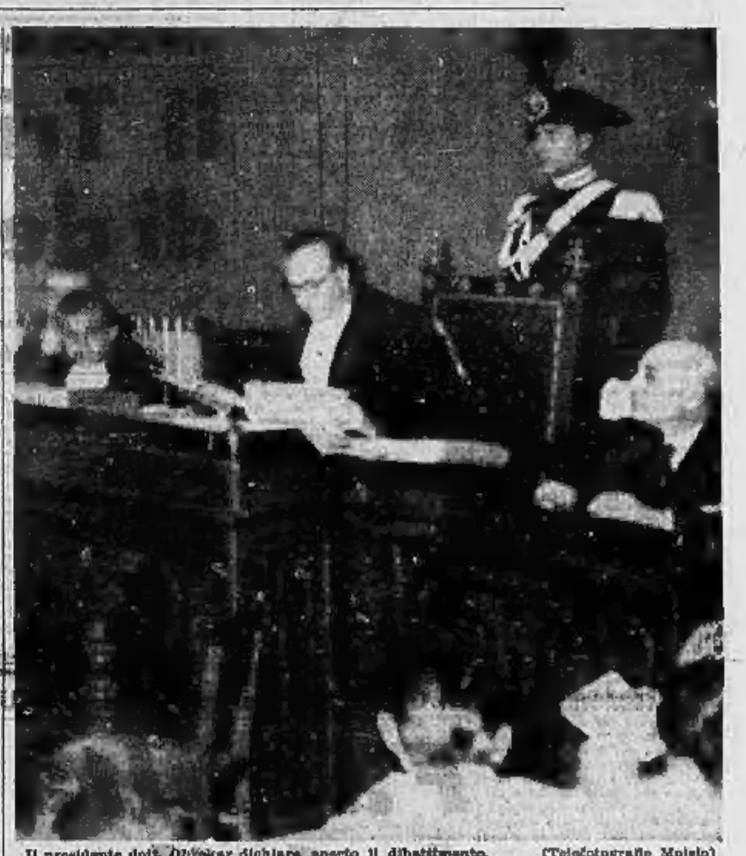

Il presidente dott. Obrekar dichiara aperto il dibattimento. (Telefotografia Moisio)

«Se — conclude l'avvocato di Parte Civile — sarà chiamato il prof. Saporito a rispondere a queste nuove domande, noi chiediamo che il nostro consulente tecnico, prof. Pietro, sia ammesso a prendere la parola qui davanti a noi».

Gli risponde l'avvocato difensore Luisoni: — Non ha chiesto una nuova perizia, ma solo dei chiarimenti al prof. Saporito e al prof. Freda, suo collaboratore. Dopo la lunga fatica peritale è venuta la requisitoria del Procuratore Generale, che accompagna il rinvio a giudizio dell'imputata: in quel documento si polemizza con i due periti d'ufficio. E' per questo che noi desiderò esaminare il bisogno di ascoltare i chiarimenti richiesti, in una causa in cui è assente la voce della protagonista. Saporito ha detto che la tragedia fu determinata da una stato patologico in atto nell'imputata, nella requisitoria, invece, si afferma che la malattia sopravvenne dopo quella drammatica notte. Ci auguriamo che i prof. Saporito e Freda siano chiamati a rispondere alle argomentazioni polemiche contenute nella requisitoria.

Le pagine della Bellentani

Avv. Ostorero (P. C.). — Una perizia sulla requisitoria! Il Procuratore Generale, dr. Tribuito, si alza per invocare un po' di calma tra i patroni, tra cui già si accendono piccoli battibecchi.

P. G. — Se il prof. Saporito vorrà solo dei chiarimenti sulla sua perizia, li acconsentiremo di quelli; se, invece, saranno domande nuove o risposte nuove, allora sarà necessario che le parti introducano per la discussione i loro consulenti, il prof. Di Tullio per la difesa, il prof. Petrò per la privata accusa.

Interviene rapidissimo dell'avv. Delitala, difensore.

Avv. Delitala (Difesa) — Non ci interessa l'ordinanza che emetterà la Corte sulla eccezione sollevata dall'accusa privata. Però faccio osservare che il nostro codice non ammette la discussione tra periti e consulenti in udienza. Vuole la Corte se è il caso di anticiparo una riforma del codice italiano, introducendo codesta novità.

La Corte si ritira per deliberare.

In definitiva, la privata accusa si batte per diminuire la importanza della perizia d'ufficio, che dichiara Pia Bellentani totalmente incapace di intendere e di volere al momento del delitto; la difesa, al contrario, punta proprio su questa valutazione ufficiale.

La Corte, dopo venti minuti di discussione in camera di consiglio, rientra con la decisione: è respinta l'eccezione sollevata dall'avv. Ostorero di Parte Civile, e vengono ammessi, invece, i periti prof. Saporito e Freda a rispondere ai quesiti che la difesa ha proposto.

Questi quesiti sono: quale valore si attribuisce, giudizialmente, ai dati ereditari? A quali fonti i periti hanno attinto per ricostruire la genealogia così tarata di Pia Bellentani? La sindrome morbosa che attualmente viene riscontrata nella confessa è conseguenza del trauma psichico determinato dallo stesso reato, o non è piuttosto l'evoluzione degli elementi morbosi pre-esistenti nella costituzione organica dell'imputata? Hanno i periti tenuto conto dell'art. 90 del Codice penale in relazione agli stati emotivi e passionali? Nelle loro indagini medico-legali è stato ritenuto decisivo lo studio dei suoi scritti? Specialmente, trattandosi di passione amorosa, non è utile tenere conto anche della personalità dell'antagonista, Carlo Sacchi? L'attività onirica, esistente nella biografia dell'imputata e nel suo stato presente, non ha valore psicologico e psichiatrico?

Su tutti questi punti la requisitoria del Procuratore Generale, che determinò l'imputazione per omicidio a carico di Pia Bellentani, ha soffermata la sua attenzione, tenendo molto spesso sulle conclusioni dei periti.

Il Presidente, dopo avere comunicato la decisione della Corte, ordina che si proceda nel dibattimento.

Il giudice a latere dott. Giovanni Oscalò apre le pagine di Pia Bellentani.

«E' la storia della sua insana passione che viene rievocata davanti alla gabbia vuota. Gli otto interrogatori ed un memoriale di 110 pagine: Pia si scagiona: afferma che non ha voluto uccidere, proclama che, viceversa, intendeva uccidersi quella notte. Nega i rapporti intimi con Carlo Sacchi. «Non era sua amica, nel senso che volgarmente si intende. Lo volevo, dapprima, consolare della sua molto triste vita. Mi fece pena. Poi la sua inesplicabile attrazione mi suggestionò sempre di più. Non l'ho mai minacciato nella persona. Quella notte intendevo soltanto intimidirlo, perchè smettesse di tormentarmi».

Queste le parole della donna davanti alla polizia, subito dopo il fatto. Gli otto verbali sono un alternarsi di piccola menzogne e contenimenti. Pia, scavando entro di sè, ha scoperto il vuoto pauroso che si è aperto con il suo folle gesto, e se ha paura. Ora quella sua paura è entrata nell'aula, nella gabbia vuota che l'attendeva tra le sbarre.

La sera del delitto

La tesi sostenuta da Pia Bellentani almeno di suoi accusatori, appare piuttosto malferma. Non voleva uccidere, essa afferma. Ma come — si chiedono i magistrati — si può intendere un gesto così? E' provato che per far scattare la pistola ci vuole una serie coordinata di operazioni: introdurre la cartuccia nella canna, togliere la sicurezza, mettere l'arma in posizione di sparo, premere il grilletto.

«E' stata una disgrazia — dichiarò subito la contessa — volevo intimidire Carlo Sacchi perchè non cessava di tormentarmi. Il colpo è partito senza che lo volessi». Al dott. Manopulo, commissario di pubblica sicurezza di Como, dichiara poche ore dopo: «Il colpo partì inavvertitamente, mentre passavo la canna di armellino fatto cui era celata la pistola; da una mano all'altra; stavo congedandomi da Carlo Sacchi e dagli amici con cui avevamo passato la serata».

L'indomani sul delitto, Pia decide di raccontare una più verosimile e complicata storia del suo infelice amore per Carlo Sacchi: «Mi aveva proposto di abbandonare la famiglia e di fuggire insieme a lui in America. Ero débattuta tra l'amicizia per quest'uomo, l'affetto per le mie bambine e il timore che mio marito sospettasse qualche cosa di illecito. Aveva ricevuto una lettera anonima e mi aveva chiesto spiegazioni».

«Quella sera — è sempre Pia Bellentani che racconta

Continua in 2.a pagina

Sconvolto dal terremoto il Giappone settentrionale

Le scosse sismiche si susseguono durante quattro ore, seguite da un paurosa maremoto - Centinaia di case distrutte, paesi allagati, imbarcazioni affondate o gettate sulla spiaggia - I morti superano già il centinaio

Tokio, martedì sera.

Un fortissimo terremoto, seguito da un maremoto non gigantesche ondate, ha portato stamane morte e distruzione nel Giappone settentrionale. In seguito alle scosse sismiche, susseguitesi per quattro ore a diversi intervalli, con un massimo di intensità alle 10,25, nelle isole di Hokkaido e Honshu sono crollate molte case, le spiagge sono state devastate, parecchi battelli sono scomparsi, e sono scoppiati gravi incendi dopo il crollo degli edifici.

Per dare un'idea della violenza del fenomeno, basta pensare che una imbarcazione da 379 tonnellate è stata lanciata come un fuscello contro il molo del porto di Kushiro, nella parte meridionale di Hokkaido, dove si è sfasciata e sta affondando; poco più lontano, un treno misto per passeggeri e merci è deragliato fracassandosi, mentre altri quattro hanno riportato danni.

Mancano fino ad ora notizie precise sul numero delle vittime, ma esso sono valutate in oltre cento, e si teme che il loro numero cresca ancora: infatti gli esperti meteorologici americani hanno dichiarato che il movimento tellurico è il più violento degli ultimi anni dopo quello dell'Assam.

Dopo che le scosse, raggiunta la massima intensità, erano andate placandosi, è subentrato il maremoto, che per oltre un'ora ha lasciato sulle spiagge paurose, violentissime ondate. Dalle prime notizie frammentarie risulta che l'isola di Hokkaido è quella maggiormente colpita. La sua città principale, con quasi centomila abitanti, Kushiro, è gravemente danneggiata. Un villaggio presso la città ha avuto 500 case spazzate via dal maremoto, mentre in un altro villaggio si sono stati 91 morti. Nella stessa Kushiro si registrerebbe ancora nel tardo pomeriggio di ieri di incendio che divampavano furiosamente.

Tutte le comunicazioni sono interrotte e non si possono avere notizie precise: molti ponti ferroviari sono crollati, le strade sono distrutte dalle macerie, le linee telefoniche e telegrafiche sono tagliate, manca l'energia elettrica. Non è possibile avere perciò un'idea precisa dello ultime e dei danni.

Secondo l'Ufficio Meteorologico di Poona, il terremoto, di «fortissima intensità», ha avuto l'epicentro probabilmente nel mare a circa 250 chilometri dalla costa orientale dell'isola di Sakhalin. Si l'epicentro fosse stato sulla terraferma, la tragedia sarebbe ancora peggiore.

Il comando della polizia di Tokio ritiene che vi debbano essere gravi danni anche nella città di Tamanai, centro cartiero importante sulla costa nord-occidentale di Hokkaido. Inoltre cinque grosse ondate si sono abbattute sulla regione costiera di Sendai, dove è di stanza la XXIV divisione di fanteria statunitense, avendo vari curiosi effetti oltre a un terribile potere distruttivo: le scosse sismiche hanno fermato, per esempio, gli orologi a muro.

Subito dopo le prime scosse, le autorità militari americane hanno posto in opera i servizi d'emergenza nell'eventualità di un maggiore disastro. Le stesse autorità hanno comunicato che circa 18 centri abitati lungo la costa di Hokkaido sono isolati dal mare; in alcuni villaggi l'acqua raggiunge l'altezza di oltre un metro nelle strade devastate. Un tronco ferroviario nella parte orientale è stato completamente portato via dall'acqua.

Si calcola per ora che 370 imbarcazioni da pesca siano state lanciate a terra e che la maggioranza sia distrutta. decine di imbarcazioni di piccolo tonnellaggio al largo della prefettura di Iwate.

I sismologi dell'Università di California hanno stabilito che l'intensità del terremoto è stata di grado otto, mentre quella che venne accolto nel 1950 l'Assam era di grado otto e mezzo. Si noti che a Tokio il terremoto è stato appena avvertito.

Il tentativo Pinay pare senza speranza

Già si parla d'una candidatura Mendès-France
Un monito americano sulla crisi francese

Parigi, martedì sera.

A giudicare dalla stampa di stamane, Antoine Pinay non ha molte probabilità di condurre a termine l'incarico affidatogli da Auriol. Anche senza accettare la tesi del gollista *Ce Matin*, secondo cui la candidatura dell'ex-ministro dei Trasporti sarebbe stata affacciata solo per dimostrare che non è possibile costituire in Francia un governo di destra, è abbastanza evidente che gli ostacoli sulla strada di Pinay sono troppo numerosi e gravi per consentirgli il successo.

Pinay non ha ancora ultimato le consultazioni e presenterà la sua risposta al Presidente della Repubblica, che già si parla di una candidatura Mendès-France, radicale ed ex-ministro delle Finanze, il quale tenterebbe anzitutto di appoggiarsi su una coalizione di centro-sinistra. Ogni giorno che passa, però, è un danno per la situazione economica della Francia e anche per la sua posizione internazionale. E' estremamente significativo a questo proposito quanto è stato detto ieri a Washington, nella seduta a porte chiuse della Commissione rentacriata degli Esteri, dal suo presidente Connally.

Questo senatore, assai autorevole, non ha esitato ad accusare la Francia di non voler fare il proprio dovere nel preparare la propria difesa, e di non voler pagare la spesa del riarmo; in questo caso, ha detto, non si vede come Parigi possa pretendere una quota importante degli aiuti americani. Dean Acheson ha difeso la Francia e interpretato diversamente la crisi in atto a Parigi; però le parole di Connally rispondono ai sentimenti di una parte importante della opinione pubblica americana.

Le Borse oggi

A TORINO

	3	4
Rian.32	64 50	64 50
Rian5%	87 —	87 —
» f. a.	87 10	87 10
Rian3½	72 75	72 —
» f. a.	72 75	72 25
Rian3%	94 05	94 05
» f. a.	94 05	94 10
Rian5%	90 60	90 80
» f. a.	90 70	90 70
Rian3½	69 575	69 50
» f. a.	69 50	69 —
Rian3%	69 675	69 450
» f. a.	69 —	69 —
Rian5%	90 90	90 90
» f. a.	90 90	90 90
» f. a.	91 —	90 90
Rian5%	90 90	90 90
» f. a.	90 75	90 60
» f. a.	90 60	90 65
Rian5%	90 60	90 65
» f. a.	90 60	90 65
Fiat3%	67 625	67 625
Rian5%	98 375	98 50
Rian5%	98 375	98 50
Cem3%	99 50	99 50
Cem3%	99 50	99 50
Cem3%	99 50	99 50
Cem3%	99 50	99 50
Imf.4%	197 —	197 —
Imf5%	92 15	92 25
Terni½	86 75	86 25
»5½	87 50	88 25
»5½	87 50	88 25
»4%	95 —	95 —
»3,50	85 —	85 —
S. Pad	91 —	91 —
»4%	95 —	95 —
»3,50	85 —	85 —
t. Nap.	93 —	93 —
Nafta½	40 —	40 —
»7%.40	32 —	36 —
»7%.49	32 —	36 —
Piel5%	100 —	100 —
»5%	88 70	89 90
Pir.5½	89 —	89 —
»5%	98 50	99 05
Cmt7%	102 95	103 10
Magn1	91 25	94 25
Mar7%	101 —	101 —
Vit7%	88 —	89 —
Cant7%	94 50	94 50
Mer.7%	97 —	97 —
Wat.7	81 —	81 —
Fmia	88 —	88 —
Gar7%	102 50	102 50
Safo7	97 50	97 50
Viet%	90 50	90 50
Cat.6%	93 —	93 —
Stipel	94 40	94 50
Elmo 5	91 50	91 50
Velo 8	92 25	92 25
Far7%	92 —	92 —
Emel5	88 25	88 75
A.Gen.	7975	7790
» Tors	5700	5800
Medi.	6010	6015

Alberto	1405	1585
Fonti	1330	1250
Ilssa	25.25	25 625
Pirelli	1128	1129
Pirelli	3118	314 —
S.G.E.	496	497 —
Linoleum	470	457 —
Meir	2840	2845
Montec.	2370	2350
Pirelli	2460	2440
Rinascente	635	630 —
Snia	930	921 50
Stigler	34	35 75
Linoleum	2542	2542
Acciaierie	2250	2235
Ag. P.	3059	3012
Perrier	28 50	28 50
Rinascente	5540	5570
Ilva	1.040	1.190
Montec.	4320	4345
Riunite	230	217 50

A MILANO

Stamane il mercato ha esordito in clima di incertezza e di perplessità. Di questo hanno approfittato gli intenditori per esercitare qualche pressione onde far ridimensionare la linea dei prezzi. A ciò si sono aggiunte vendite di alleggerimento da parte delle mani meno sicure. In tal modo la quota subiva un ripiegamento, particolarmente accentuato sulle voci che nei giorni scorsi avevano conseguito i maggiori vantaggi, come Generali, RAS, Viscosa e Finelior. Successivamente, diffusasi la notizia che la *Gazzetta Ufficiale* ha pubblicato ieri sera la legge 11 febbraio 1952, n. 74, sulle rivalutazioni per conguaglio monetario, la situazione si raddrizzava rapidamente, determinando una chiusura poco discosta dai massimi della giornata. Singolarmente diffusi Finsider e Ilva. La Cotini riprendeva d'un balzo tutto il terreno perduto. Da rilevare la vivace ripresa delle azioni Nebiolo, che dalle 14 lire di ieri chiudono a 17 e nell'immediato dopo Bastogi vengono pagate fino a 28 lire.

Ecco i prezzi (Generali 7790; Fiber 2040; Viscosa 3005; Finsider 795; Montecatini 985; Assicur. 238; Centrale 6030; Pirelli 503; Nebiolo 17; Edison 2108.

Prevale sulle voci maggiori una tendenza pesante, per offerte assorbite molto stentatamente.

In sede di compilazione del listino si segnano generalmente i minimi, con una pronunciata riflessione dei prezzi di ieri. Però, durante la compilazione del listino stesso e subito dopoborsa, il mercato tende a reagire, appoggiandosi a un vivace intervento di compratori sulle voci del gruppo Finsider (Finsider, Terni e Ilva), mentre i rimanenti settori risultano smorti e trascurati unicamente di una ben misurata distensione.

Notato, durante la riunione e nel dopoborsa, un vivace intervento di compratori sulle Nebiolo, mentre le Savigliano risultano ingiustificatamente ribassate.

Cambi ufficiali per l'esportazione: New York 624,93;

Vuota la gabbia degli imputati: Pia Bellentani non assiste al suo processo

Il processo Bellentani

Segue dalla prima pagina

...andai alla festa in uno stato d'animo eccezionalmente nervoso: Carlo Sacchi mi aveva tormentato col suo sarcasmo. Dopo cena, ad un certo momento, volle andare al bar e, vedendomi indispettita, propose un referendum: «E' possibile alzarsi dal tavolo?». Fece girare il biglietto fra tutte le signore della tavolata: io segnai una crocetta, come una analfabeta. Più tardi, al bar, lo pregai di essere più gentile. Rispose: «Non ricevo ordini da nessuno». Mi chiese se volevo ballare. Rifiutai. «Tu non balli con me — disse — perchè non vuoi che io ti accolli. Ma anche se non vieni, tuo marito è bacco lo stesso». Aggiunse sfacciato (è sempre Pia Bellentani che racconta): «Ma proprio credevi che io volessi portarti in America con me?».

A questo punto, Pia si incamminò verso il guardaroba, dove ritirò il maglione entro cui era scivolappata la pistola. Rientrò al bar tenendo l'arma celata sotto l'ermellino. «Cerco di cambiar contegno — disse a Carlo Sacchi — perchè non so che reazione possa nascere da un momento all'altro». «I soliti romanzi a fumetti dei terrori» rispose lui i denti Carlo Sacchi, senza smettere il suo sorriso sarcastico. Furono le sue ultime parole. Pia alzò il cane della pistola, premette il grilletto; poi rivolse l'arma contro se stessa, ma il secondo colpo non partì.

Il quarto interrogatorio di Pia Bellentani, reso nello stesso mese di settembre al sostituto Procuratore della Repubblica, contiene una ritrattazione: la confessa protesta che le dichiarazioni fatte alla polizia non sono state spontanee; afferma che non voleva uccidere, ma solo minacciare.

Il colpo le partì inavvertitamente. Negò, e sempre ha negato per un comprensibile senso di pudore, di aver avuto rapporti intimi con la vittima; si trattava di amicizia, una strana amicizia che le sconvolgeva i sensi, la mente.

Certo la fatalità ha creato i presupposti del dramma: quella sera Pia Bellentani non voleva recarsi a Villa d'Este. Andò perchè la moglie del Sacchi, Lilian, la invitò per telefono, insistendo molto. Prima di uscire dalla villa, Pia si armò con i suoi migliori gioielli.

«Sarà meglio signor conte — suggerì la cameriera — che prenda con sè la rivoltella». Così la vecchia pistola ruggitana che Lamberto Bellentani aveva ricevuto nella primavera del '45 dal C.L.N. di Milano, entrava nella Villa d'Este. Fu una manira di cautela per il ritorno, per le buie strade che costeggiano il lago. Ma la fatalità più maligna è ha agguato ancora una volta: quando il conte Bellentani, grima che la festa fosse chiusa, accusando un reumatismo al collo, decise di lasciare Villa d'Este e pregò la moglie di ritirare al guardaroba il suo maglione. Già scaperuta, Pia Bellentani scoprì sotto il colore della lana, il freddo metallo dell'arma. E' un attimo, un attimo solo: mentre la giungono i clamori della festa, ella accarezza l'idea di una vendetta, orgogliosa e drammatica.

Rientra nel bar affollato; le forze dell'anticentrale sono già sciolte; i suoi occhi non vedono che Carlo Sacchi e poco discosto Mimì Guidi, la donna che è ora al posto d'onore nell'eterno flirt di quell'uomo. Anche la matematica precisione del colpo è un segno della fatalità che governa questa tragedia: nella storia criminale sono rarissimi gli esempi letali causati da un solo proiettile. Un millimetro più in là il colpo avrebbe causato nulla più di una ferita non grave. Gli avvocati difensori — Angelo Liazzani di Como e Giacomo Dallinla di Milano — puntenanno su questo elemento fortuito del dramma, per dimostrare che Pia non aveva intenzione di uccidere nè la premeditazione. Ma pare di leggere nella vita di questa donna sbagliata un segno fornicatato: tutta nella sua storia intima converge verso una soluzione pazzesca e tragica. I suoi sogni sono brividi di sensibilità inappagata, le sue fantasie hanno una tenerezza talvolta morbosa. E la linea della sua vita è deviata da due elementi contraddittori: la mancanza di una chiara e precisa volontà e l'orgoglio.

Gigi Ghirotti

CRONACA CITTADINA

TUTTA STRAMBINO IN LUTTO

Le onoranze al soldato morto

Caduto in Corea, la salma ha compiato 20 mila chilometri

La salma di Giuseppe Enrico, caduto in Corea, ha compiuto stamane Pultima, breve tappa del lungo viaggio dall'Estremo Oriente, attraverso due oceani e gli Stati Uniti, al cimitero di Romano, presso Strambino.

Così Giuseppe Enrico riposa da oggi, chiusa la sua travagliata esistenza terrena, accanto alla mamma, deceduta nel 1939. L'Enrico era nato nel 1927 a Jennenette, in Pennsylvania, e non era venuto in Italia che nel 1940. Nel 1951, richiamato dai tedeschi, aveva trascorso 18 mesi di sofferenze in un campo di concentramento della Turingia. Nel '47 era tornato in America; nel '50, fu chiamato alle armi; nel gennaio scorso sbarcò a Pusan, in Corea, con il 21° Rgt., e qui è deceduto a Wanchan, presso il 38° parallelo.

Il padre volle aver presso di sè il figlio. E ieri sera, dopo un lunghissimo viaggio (Corea, Giappone, S. Francisco, New York, Livorno) la salma è giunta alla stazione di Strambino ed è stata portata poi nella chiesa di S. Rocco. Qui per tutta la notte l'hanno vegliata familiari ed amici.

Stamane, si sono svolti i funerali. Tutti i negozi del paese erano chiusi in segno di cordoglio. A spalla, la bara è stata portata nella chiesa parrocchiale, gremita di folla. Sul feretro era stata posta la bandiera americana. Accanto, erano la sorella ed il cognato del Caduto, il console degli U.S.A. a Torino, mr. Boyle, con il suo segretario, un ufficiale dell'esercito americano e due sottufficiali della Military Police. C'erano inoltre il vice-sindaco di Strambino, Besino Francesco, ed il presidente dell'Associazione Combattenti, colonnello Donadoni. Ha celebrato un cappellano americano; la benedizione alla salma è stata impartita dal parroco don Vasco, che, con commosse parole, ha ringraziato le autorità per la premura dimostrata nel riportare il Caduto alla famiglia.

Alle 10,15, il feretro, seguito da un lungo corteo, è stato portato al cimitero di Romano, a qui seguito nella tomba familiare degli Enrico.

Per gli incidenti del gas

Il consigliere comunale avv. Chiaiotti ha indirizzato al Sindaco un'interrogazione scritta per sapere se, di fronte ai ripetuti di incidenti dovuti a perdite di gas, l'amministrazione municipale sia intervenuta od intenda intervenire presso la società concessionaria per evitare i fatti lamentati.

Sfrattati gli abitanti della casa pericolante

Le ventidue famiglie, sfrattate dalla casa pericolante di corso Francia 317, debbono risolvere ora stesso il difficile problema di trovare una nuova casa. Esse infatti hanno tempo sino alle ore 22 per lasciare lo stabile; dopo tale termine interverranno gli agenti della «Celere» che caricheranno sulle camionette coloro che sono rimasti portandoli alla stazione di Porta Nuova per il rinvio ai paesi d'origine.

TEMPERATURA: massima 10,4; minima 4,2; media 6,5; alle ore 8 di stamane 5; umidità 100 %; pressione 738,9. **PREVISIONI:** Cielo nuvoloso. Nebbie persistenti. Venti deboli vari o calma di vento. Temperatura stazionaria.

Rapinato in via Saluzzo

La denuncia della vittima: tre individui mi hanno ospitato sulla loro macchina per derubarmi

Funzionari della Squadra Mobile e del Commissariato di San Salvario si stanno interessando di una grave rapina avvenuta domenica notte in via Saluzzo. Tre individui hanno aggredito e derubato certo Giovanni Onaroni, di 37 anni.

Secondo quanto lo stesso derubato ha raccontato ieri mattina agli agenti, il fatto sarebbe avvenuto verso le 23 dell'altra sera. L'Onaroni era appena uscito dalla Fiera dei vitelli in piazza Carlo Alberto: colto da improvviso malore, dovuto probabilmente ai cibi e alle bevande ingerite, si guardava intorno per trovare qualcuno che lo sorreggesse. Tre persone gli si avvicinavano e si offrivano di aiutarlo. Accettandosi quasi riconoscenti, l'Onaroni accettava di buon grado l'inaspettato soccorso: forniva agli sconosciuti il proprio indirizzo, via Saluzzo 52, e costoro gli proponevano di accompagnarlo a casa con la loro macchina. L'uomo, nulla sospettando, saliva con i tre sull'auto la quale, a grande velocità, si dirigeva fuori città.

Giunto davanti al portone l'Onaroni scendeva ma, mentre stava per ringraziare per l'aiuto prestatogli, riceveva un forte pugno in pieno viso, seguito da una scarica di cefloni che lo lasciavano stordito e tramortito. Quando riprendeva i sensi i tre individui erano scomparsi. E con loro erano anche scomparse 11 portafogli contenente 5 mila lire. L'Onaroni, posto a soccorso, rimirava in casa e ieri mattina sporgeva la sua denuncia.

Le indagini subito iniziate tendono anzitutto a stabilire l'esattezza del racconto dell'aggredito ed a identificare, attraverso i connotati forniti dall'Onaroni, i misteriosi aggressori.

Processato in contumacia per omicidio e lesioni

Si è riesaminato, in sede di appello, davanti alla Corte di Assise il processo a carico di Augusto Lucchetti, ventiduenne, già condannato dai nostri giudici popolari a 14 anni di reclusione di cui cinque condonati. Egli è imputato di omicidio, lesioni e di evasione. Con un commilitone del reggimento repubblichino «Nembo» il 25 febbraio 1945, il Lucchetti aveva sparato una sparatoria contro quattro giovani ritenuti partigiani.

Con una raffica di mitra egli aveva freddato il patriota Adalgiso Cagnoli. Altre tre persone erano rimaste ferite durante la sparatoria. Sono alla difesa gli avvocati Gillio, Chanvelet e D'Amico. Dopo la requisitoria del rappresentante della Pubblica Accusa, nel pomeriggio si avrà la sentenza.

IRREGOLARITA' EDILIZIE IN PIAZZA D'ARMI

Il Tribunale ordina di demolire un piano

La sopraelevazione in via Bricherasio nella casa della contessa Marone - La sentenza costituirà un precedente per gli altri casi di costruzioni edilizie abusive

La prima sezione civile del Tribunale ha ordinato, con sentenza pubblicata oggi, la demolizione di un piano sopraelevato nello stabile di via Bricherasio 8, appartenente alla contessa Livia Marone. La decisione è stata presa in base alle disposizioni del piano regolatore della città che prevedono la trasformazione dell'area di via Bricherasio e di Piazza d'armi, in una zona di villini. La sentenza presenta particolare importanza per la conseguenza che potrà avere nei riflessi di tutte le altre irregolarità edilizie.

La causa era stata promossa, nel settembre 1950, da Giuseppe e Francesco Forno proprietari di una palazzina e del terreno sito in via Bricherasio n. 8, contro lamentavano che la contessa Marone, proprietaria delle ville contigue contrassegnate col numeri 8 e 10, avesse fatto sopraelevare lo stabile di un piano, violando così non solo le norme del piano regolatore, ma anche una precisa disposizione compresa nel «capitolato»: gli edifici non potranno comprendere che due piani oltre il terreno. Infatti affermavano i Forno, la sopraelevazione era stata compiuta senza il permesso dell'autorità amministrativa perchè pendeva davanti all'autorità comunale la richiesta di permesso per conservare la sopraelevazione.

L'avv. Badarida, nell'interesse della contessa Marone, sosteneva che la sua cliente doveva essere estromessa dalla causa perchè aveva ceduto la proprietà della palazzina alla società Ymos. Gli avv. Cairola e D. L. Bianco, nell'interesse di tale associazione, si costituivano in giudizio dichiarando che l'Ente da loro assistito intendeva assumersi tutte le responsabilità. I patroni sostenevano che non era stato violato alcun rapporto di natura contrattuale tra i proprietari della stabile numero 8 e i Forno. Non si era poi contravvenuto ad un altro di natura

Il Tribunale (Pres. Gaj, giudice relatore Bongiovanni), accogliendo le tesi dell'avvocato Zola, patrono dei Forno, ritiene che una «variante» autorizzazione amministrativa, per il piano sopraelevato, non potesse invalidare i diritti di terze persone. Dichiarava inoltre che non risulta va chiaro come la contessa Marone e la società Ymos avessero proceduto a impugnativa contro il rifiuto opposto dal Municipio di Torino. Veniva quindi decisa la demolizione del piano sopraelevato, da eseguirsi entro 120 giorni dalla notifica della sentenza. Il Tribunale ha pure stabilito che la Ymos non poteva rimanere legittimamente in causa e l'ha condannata a rifondere un terzo delle spese processuali accollando il resto alla contessa Marone.

Smarrimento — Un cane spinone tedesco (Bohnartaer), mantello grigio argento, taglia media, collare in maglia d'acciaio, a nome Puli è stato smarrito in zona Crocetta. Telef. 553-342.

Facilita ignaro la fatica dei ladri

Notati due individui che rilevano l'impronta della serratura del vicino negozio non dà l'allarme: nella notte entrano nel suo retrobottega e lo svuotano

Chiusi perchè i due negozianti non erano amici, o almeno, non coltivavano quei rapporti di cordialità come avrebbe voluto la vicinanza delle loro due botteghe. Le quali erano proprio una accanto all'altra, e situate su un bel corso torinese intorno a via Cernaia. Eppure i due negozianti non erano amici, ed anzi forse, quando comparivano, senza avvedersene e contemporaneamente, sulla soglia dei due negozi, si guardavano in cagnesco, o neppure si guardavano. E dire che non erano concorrenti, che l'uno vendeva stoffe e l'altro faceva il parrucchiere «pour dames». Due mestieri gradosi e redditizi che non si intralciavano a vicenda. Ed erano entrambi in gamba, nel loro mestiere, anzi, lo sono tuttora, perchè quando è accaduto non incide sulla loro salute. Li ha imbronciati ancora di più, ma li ha lasciati vivi e vegeti, un po' senza fiato, per cause diverse.

Alcuni giorni fa il venditore di stoffe, occhieggiando dalla soglia del suo negozio, scorse, quasi appiattiti contro la porta del negozio vicino — quello del parrucchiere, a quell'ora già chiuso — due individui che armeggiavano presso la serratura, della quale, egli si avvide subito, stavano prendendo le impronte con un blocchetto di cera o di altra materia plasmabile.

Non c'è voluto molto, all'avveduto bottegaio, di intuire che quei due individui erano due ladri che si preparavano ad un'avventura notturna, nel locale del «coiffeur pour dames». Ma si tenne il sospetto, anzi, quasi quasi; se ne compiacque. Non dette l'allarme, non avvertì la Celere e non telefonò neppure al parrucchiere. Era un fatto che non lo riguardava. La sua porta, munita di solide serrature, e perchè no, anche resistito anche alla fiamma ossidrica. E con tale confortante pensiero chiuse bottega e andò a dormire il sonno del giusto soddisfatto.

Ma il mattino seguente entrando nel suo negozio, si fermò sull'uscio, esterrefatto, per non dire fulminato. I ladri, prese le impronte della serratura della bottega del parrucchiere, — la più facile ad aprirsi perchè, si sa, i parrucchieri, non hanno grandi tesori da salvaguardare — erano usciti nel cortile interno dello stabile e da questo, molto agevolmente, erano penetrati nel magazzino adiacente, in quello, cioè contenente i preziosi rotoli di stoffa. Il danno ammonta a parecchie centinaia di migliaia di lire.

Le prime denunce per la Vanoni 1951

Un centinaio di contribuenti torinesi ha già fatto pervenire all'Ufficio delle imposte dirette di via Roma la denuncia «Vanoni» per il 1951. Com'è noto la dichiarazione dei redditi deve essere effettuata entro il 31 marzo.

Chi per qualsiasi ragione non riceverà il modulo a casa è tenuto a procurarselo richiedendolo agli uffici di via Roma oppure acquistandolo presso le tabaccherie.

NEGOZIANTE DI STOFFE DERUBATO PER UNA FORTE SOMMA

Il figlio della Lentini sul luogo del delitto

Il dirigente della Squadra Mobile ha rimesso alla Magistratura il rapporto sul delitto di corso Regina. L'operaio Pietro Bravo è stato denunciato per omicidio premeditato. Con questo però la polizia non ha chiuso le indagini, poichè molti punti oscuri sono rimasti inesplorati. Il figlio della assassinata, Giovanni Lentini, è giunto nella nostra città da Milano dove risiede. Dopo essersi recato in questura il Lentini è stato accompagnato da due funzionari della Mobile nella abitazione di corso Regina dove fu uccisa sua madre. In un processo è stata nuovamente compiuta una ricostruzione per stabilire più esatto di trovare dettagli e particolari. Nulla però è stato rinvenuto.

Tragica fine di una donna

Suicida sotto il treno

Un contadino impiccato nella stalla

Un impressionante suicidio è avvenuto stamane a Trinità, dove una donna si è fatta stritolare da un treno della Torino-Savona. Verso le 6,30 alcuni operai che si recavano a lavorare a Trinità seguendo la linea ferroviaria, giunti presso il cavalcavia che si trova all'inizio del paese, scorgevano un cadavere orrendamente straziato che giaceva accanto ai binari. La testa era stata staccata dal busto e il volto era quasi irriconoscibile. Venivano avvertiti il personale della stazione e i carabinieri; dopo le constatazioni di legge il corpo veniva rimosso e riconosciuto per quello della quarantatreenne Maria Renaldi, residente in via Braida 1.

Le prime indagini hanno accertato che la donna è stata travolta, verso le 6, da un treno proveniente da Fossano il cui personale non si era accorto della sciagura. Quanto ai motivi del tragico gesto sembra che la poveretta soffrisse da tempo di disturbi mentali, in conseguenza di una malattia giovanile e che si sia data la morte in un momento di grave depressione psichica.

● Il contadino Pancrazio Serena fu Pasquale, di 60 anni, abitante in una cascina di Belasca, si è suicidato, impiccandosi ad un trave del soffitto della propria stalla ove veniva trovato. Il Serena, che viveva in solitudine, era affetto da parziale squilibrio.

PASSATEMPO

PASSO DI RE

È	SO	PIÙ	TI
SPES	DA	FOR	CHE
RE	IL	IL	RI
VI	VE	RE	MO

Toccando ogni casella una sola volta, con inizio dalla seconda, ricavare una frase di V. Alfieri.

Soluzione del gioco precedente:
Frase celata: 1. MIMOSE; 2. ANCORA; 3. CANESTRO; 4. LONGOLO; 5. PIAPERE; 6. CABRERO; 7. INSENTO: «Mi mancan solo i soldi per esser creato».

Nella sede del C.A.I. Torino domani verrà inaugurata una mostra personale di fotografia alpina di Don Piero Solaro.

Sciagura stradale a Pinerolo

Vecchio travolto e ucciso da un'auto

Un investimento mortale è avvenuto questa mattina sulla strada di Pinerolo-Riva, nei pressi di quest'ultima località. Il contadino Michele Armando, di 83 anni, mentre a piedi, percorreva tale strada, veniva investito da un'automobile e travolto. Il povero decedeva quasi sul colpo. I carabinieri di Pinerolo, recatisi sul luogo della sciagura, stanno indagando sulle probabili responsabilità dell'autista il quale, dopo l'investimento, si è subito fermato, presentandosi volontariamente alle autorità locali.

● Alle 10,30 in corso Francia angolo corso Francia una «topolino» si è scontrata con una «1100», urto fragoroso con danni alle macchine. Fortunatamente gli occupanti sono usciti illesi. L'incidente è dovuto al fondo sdrucciolevole.

L'impiegata postale ricorre in appello

L'ex-impiegata postale della riviera di corso Sebastopoli ha presentato ricorso contro la sentenza del Tribunale, ove è stata condannata ieri a quattro anni e sei mesi di reclusione per peculato. Com'è noto Angela Maroglio si era appropriata di circa due milioni di lire di cui aveva la disponibilità per ragioni del suo ufficio. Ella ha già risarcito i danni per una somma complessiva di 1 milione e 400 mila lire.

Echi di cronaca

BENLITZ, Santa Teresa 5, inizia prossimamente nuovi corsi diurni, serali: francese, inglese, tedesco. Iscriversi subito, telefonando 553-970.

CHIROMANTE cartomante risolverà indecisioni presenti e future. Madama X, Donato 60; 10-12; 15-19

Dal Collegio Salesiano «S. Filippo Neri» Pier Enrico Pollone si unisce al fratello Carlo per annunciare la morte del Nonno paterno

Cav. Uff. Carlo Pollone

avvenuta in Torino il 3-3-1952. Lanzo Torinese, 4-3-1952.

VENDITA STRAORDINARIA PACCO FAMIGLIA:
N. 1 Coperta matrimoniale grande damascata
N. 2 Lenzuola matrimoniali grandi orlati a giorno puro cotone
N. 2 Federe grandi orlate a giorno puro cotone
N. 1 Servizio da tavola con tovaglioli per 6 persone
N. 1 Tappeto da tavola grande
N. 2 Macramè spugna grandi qualità superiori
N. 2 Macramè bianchi grandi
N. 2 Macramè ospiti
Il pacco completo per L. 20.000
pagamento in 10 rate
IMPERMEABILI - VESTITI
T. A. R.
VIA S. OTTAVIO 45 (corso)

NAZIONALE
Da domani in 1ª VISIONE ASSOLUTA, un capolavoro appassionante, umano e commovente quanto
«I FIGLI DI NESSUNO»
I DUE DERELITTI
dal celebre omonimo romanzo popolare di Pierre Decourcel con
LEA PADOVANI
MASSIMO SERATO
PREZZI NORMALI

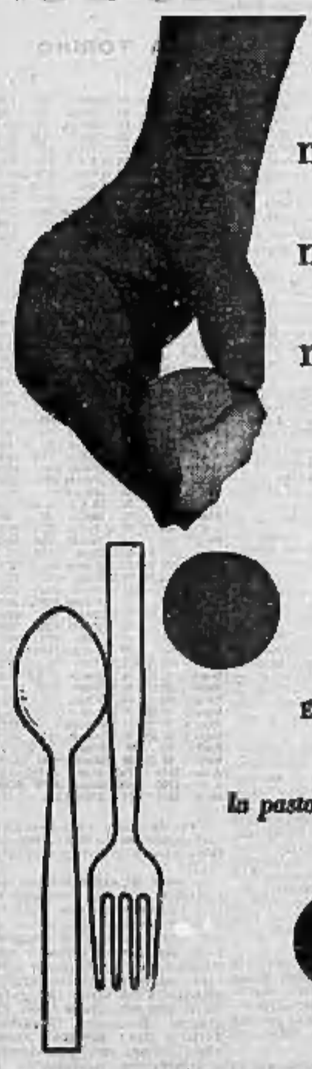

INDIRIZZI
MOBILI
Scanti fortissimi
VENDITA RATEALE
CAMERE LETTO — TINELLI
CUCINE — PRANZO
MASSIMA GARANZIA
MARTINI - Via Saluzzo 51

SOPRABITI
ELEGANTISSIMI
pura lana da L. 16.500
(ANCHE A RATE)
direttamente dal fabbricante
PETRONIO
Via Lagrange 51 - Porta Nuova
Via P. Micca, 4 ang. XX Sett.

ARTICOLI ELETTRICI
LAMPADARI
Via Berthola 34 (seguito azienda elettrica municip.)

MAGAZZINI
PAGLIANO
Forcellaio - Cristalleria - Ceramiche e tutto l'arredamento per la casa, cucina e bagno
Prezzi imbattibili
VIA MAZZINI, 23
(TELEFONO 65-581)

MOBILI
«LA NOSTRA CASA»
già Fabbrica Mobili di Cantù
MOBILI SALOTTI, Qualunque stile
PAGAMENTI COMODI
Via Cardinal 13 (interni), tel. 561-167

OCCHIALI!!
TUTTI I TIPI PER
VISTA E PER SOLE
Acquistate direttamente alla fabbrica:
SIR Soc. An.
VIA SALUZZO, 11 bis
TORINO - Telef. 60-806

Mobili TREVES
Via Monte di Pietà 23 - Telef. 46-496
Matrim. massiccio (armoire 150.000, 900, ruliche 83.000, Luigi XVI 180.000, Chippendal, tinelli 87.000. Sale grazie ogni alba. I prezzi più convenienti. Rateazioni

BIELLA a TORINO
via Garibaldi, 33
confezione su misura: Paletot, vestiti, soprabiti, impermeabili a prezzi di concorrenza.

MOBILIFICIO
O.R.A.P.
VIA GARIBALDI, 9 (cortile)
I migliori mobili di lusso e comuni con pagamento fino a 20 RATE

L'Antica rinomata Ditta
MONSELLO
via Monginevro 21, Torino, tel. 21-132 presenta le sue impareggiabili MACCHINE per CUCIRE e MAGLIERIA

GRAMAGLIA
FOTOGRAFO D'ARTE
(PERITO EFFETTO)
Il Ritrattista che s'impone
Piazza Castello, 9 ang. via Po
Telefono 50-583

PRIMARIA SARTORIA BOSSU'
VIA STAMPATORE, 21
(quasi angolo via Cernaia)
L'unica che a prezzi eccezionali
GARANTISCA
taglio elegante, impeccabile, e lavorazione di prim'ordine
Abito su misura L. 25.000

MOBILI a RATE
migliori prezzi - Vasto assortimento
Mobilificio S. Paolo, via Monginevro 2

FABBRICA BUSTI REGGISENI
Specialità Busti in LASTEX
unica ditta specializzata in forniture complete per Bustaio ed ortopedici
Virginio DEMARTA
19, corso Vinzaglio, 19
Telefono 44-233

SALOTTI, POLTRONE PELLE
Arredamenti - Prezzi interessanti
A. Capello, Dan Pranzo 1 Ete, L. 46-325

Parker
presso Casa della penna
P. Carlo Felice, 48
AURORA

GIUBBONI PELLE
Via Urbano Rattazzi, 11

MOBILIFICIO
GATALANO
Via S. Secondo, 45
Telefono 10-881 — TORINO
Camere - Sale - Tinelli
Cucine - Divani - Poltroncine
Cambio con mobili usati
FACILITAZIONI

VESTITI-SOPRABITI
IMPERMEABILI
CONFEZIONATI
Confezione anche su misura
TESSUTI EXTRA
VENDITA A METRO
Dalla fabbrica al consumatore
CAMET
Via Consolata, n. 15

SOCIETA' IND. p. AZIONI
MARCONI
VALVOLE - STRUMENTI
Agente per il Piemonte:
Rad. Radio Telefonica Subalpina
Corso Duca degli Abruzzi, 4
TORINO - Tel. 530-300, 530-600

INFORMATIVA

Via Montenapoleone e l'accademia dei pugni

Montenapoleone non è solo la via dell'eleganze, dei gagà e gagarelle che ci vanno a far «la vasca» dalle 11 alle 13 e dalle 5 alle 7, o delle «fuori serie» che vi passano e vi sostano nelle stesse ore. Qualcuno l'ha paragonata per metà a via Condotti, che è però meno affollata anche nelle «ore di punta», e la cui eleganza è più raffinata, e per metà a *rue de la Paix*, il cui blasone è però più antico e più smagliante. Ma un blasone Montenapoleone ce l'ha; ed è un blasone storico, d'indubbia nobiltà, essendo anche nobiltà d'intelletto. Difatti, prima che si chiamasse Montenapoleone, come ch'ebbe durante il regno italico, la via si gloriava — e se ne gloriava con quella modestia della «lista» che fu una figura rettorica tipicamente manzoniana — di una delle accademie più anticonformiste che siano forse mai esistite: l'Accademia dei Pugni. Questa accademia sorse in un salotto del palazzo dei conti Verri che faceva angolo tra quelle che oggi sono la via dei Montenapoleone e la via, appunto, Verri: un bel palazzo settecentesco, dalle alte e nuove finestre decorate da sobrie cornici di stucco, arieggianti quelle degli specchi dell'epoca, e d'un bel portone del medesimo stile.

I bombardamenti dell'agosto '43 massacrarono alquanto il bel palazzo; ma se a Milano non prevalessero sempre gl'interessi della privata edilizia che ignorano tutto fuorchè il guadagno, il palazzo Verri poteva forse essere riattato com'era, poichè i massacri non l'avevano mandato del tutto all'aria. Invece, *quod non fecerunt barbari* fecero i privati interessi; ed è così che sull'area del palazzo Verri fu qualche anno fa messo in piedi un mostriciattolo, diciamo pure palazzo; e, naturalmente, il bel salone dove nacque l'Accademia dei Pugni, chi mai certe cose se lo può contemplare. E pur gli riesce, in qualche rara stampa dell'epoca. In essa soltanto è dato vedere, esaminati in accademica ma confidenziale e privata seduta, i due fratelli Verri, Pietro e Alessandro, il marchese Cesare Beccaria, quello del celebre volumetto che fece in pochi anni il giro d'Europa, e lo fece perfino Caterina II (ma non ne tramandò ai suoi posteri d'oggi l'insegnamento), e altri amici, fra cui una bella donna, argua anche se alquanto *bas-bleu*, la contessa della Somaglia.

In un grazioso volumetto, stampato da Salvatore Sammarco, che è il signorile bibliopola della libreria antiquaria Hoepli, ho trovato l'aneddoto legato alla nascita dell'Accademia dei Pugni. Ce lo dice lo stesso conte Verri, in un curioso dialetto romano-napoletano attribuito a un creonzo del tempo, Cola de Il Ficirilli; che riferisce, appunto, alcuni avvenimenti e incidenti di quell'anno 1765: avvenimenti piuttosto privati, mondani e familiari che, dietro l'amabile pettegolezzo, di cui spesso si compiaceva il conte Pietro, danno un'immagine vivace e arguta dell'alta società milanese d'allora e, come dice Cola, di «chissa nobule Metropole». Ed ecco, all'apertura del libretto, lo «scontro» fra due cavalieri: quello del conte maresciallo Giambattista Serbelloni, la massima autorità militare nella Milano della metà del Settecento, con una carrozza non meno illustre della sua, che la «roiecò no poco»; per cui fu dato ordine di «gastigare tutte le carrozze de chissa malorata Metropole», e per cui la carrozza della contessa Bretbida che se n'andava il giorno dopo a spasso per la città, tenuta dell'ordine, viene aggredita dagli «sgherri» che slanciano «na grossa mangadi rovere contra le ranze de le ruote de la signora», e il cocchiere in cassetta cadde, per il contraccolpo, sulle groppe dei cavalli. Questi ed altri divertenti episodi sono narrati rapidamente mese per mese da Cola, finchè arrivismo all'agosto, quando si sparse in città la voce che «cierti studiosi per nome Beccaria, Longo, Lambertenghi, Blasco, Visconti, et due frati Verri, Alessandro et Pietro, se aduonasero pe' darse de' pugni». E si diceva che «chilli matheri erano retici et de chiù scommonecati, perchè se diceva che diceanero ch'era na buona cosa che le mogliere facisser becche le mariti...». Invece, come si sa, quei giovanotti preparavano l'uscita del *Caffè*.

Sarebbe piacevole spigolare altri aneddoti e *potins* in queste svelte pagine, dove s'incontrano il pomposo conte di Firmian, che Verri chiama ironicamente il «plenipotente» (era plenipotenziario della monarchia di Maria Teresa in Lombardia, e non è così vero, e risulta qui, che poi proteggesse tanto le arti e le lettere, mentre proteggeva invece di più i «farmieri», cioè gli appaltatori delle imposte, i Greppi e i Melzecjo che furono la bestia nera del conte Verri); la nonna materna di Manzoni, moglie di Cesare Beccaria, e che pure applicasse alla pensosa fronte del marito gli omerici attributi di Menelao, la celebre cantante Caterina Gabrielli, per la quale fecero pazzie, fra gli altri, l'infante don Filippo di Parma, e a Milano il marchesino Fagnani, che ci buscò la prigione perchè la voleva sposare e i parenti s'opposero; la bella Ottoboni-Boncompagni, moglie del duca Gabrio Serbelloni, e «fiamma» giovanile di Pietro Verri, traduttrice del trasto di Goldoches e regina dei saloni intellettuali milanesi. E poi il conte von Wilczeck, gran protetto di Maria Teresa, il canonico di cappella don Monzino, segretario galante del bel mondo milanese, pettegolo e ruffiano all'occorrenza, e altri duchi, conti e marchesi spesso galanti e più spesso avari. Si pensi il brutto tiro che i due duchi Serbelloni, uno cardinale e l'altro maresciallo — don Fabrizio e don Giambattista — fecero alla loro sorella per soffiarle via una vistosa eredità; e ciò nel compianto del «plenipotente» conte di Firmian. Ma per tornare a don Monzino, «deve a lui, ed è forse il solo merito che gli si possa oggi riconoscere, il nomignolo di «Accademia dei pugni» agli scrittori del *Caffè*. Il ciarliero don Monzino, che frequentava i salotti delle migliori famiglie milanesi insegnando musica alle nobili putelle (la insegnò anche alla futura moglie di Beccaria) andò raccontando, infatti, che il conte Pietro e il marchese Cesare s'erano scambiati, durante una vivace discussione, «potentissimi pugni», e ciò alla presenza della bella contessa della Somaglia e di altri amici ospiti del salotto. Così la favola diventa storia.

Il libretto edito dal Sammarco all'insegna del Biscione, oltre ai pregi della nitida edizione, ne ha altri due: una completa, per la prima volta, bibliografia di Pietro Verri, e un bel commento di note, a cura di Renzo Ricci, a «La cronaca di Cola de Il Piccirilli» inaugura una «raccolta milanese di opere inedite o rare di autori antichi»; e se i milanesi non sono tutti tanzisti dietro i *dandi* credo che se ne dovrebbero accorgere. Non dico uno su mille, ma almeno uno su diecimila.

G. Titta Rosa

Si è svolta a Parigi la finale del torneo per l'elezione di «Miss Universo»: ecco l'eletta, signorina Luce Ambertin.

La lotta contro il bacillo di Koch

Il "proiettile magico" antitubercolare nato in Italia parallelamente ai tre farmaci americani - Nei laboratori dello Stato stanno per cominciare le prove della "Nicotilcina" sui malati

Roma, marzo.

E' stata la settimana dei colpi di scena. Dopo il primo annuncio americano del «proiettile magico» antitubercolare, con la notizia che negli ospedali romani se ne sarebbe sperimentata l'azione su 25 «soggetti», e la successiva segnalazione di altre due novità ultimamente rese note negli Stati Uniti, è venuta la proclamazione italiana che il prodotto era stato preparato già da tempo nei nostri laboratori. Infatti fin dal 1938 fu iniziata a Milano la produzione farmaceutica dei «nicotinici», che appunto costituiscono la base dei nuovi prodotti, per la cura della pellagra; poi furono studiati sistematicamente i derivati della piridina e dell'acido isonicotinico, di cui ora viene cominciata la sperimentazione clinica nella terapia antitubercolare.

Grande l'impressione nel pubblico e nei malati dopo le tante speranze riposte nei sulfamidici e negli antibiotici che pur togliendo il nutrimento al bacillo di Koch, incontrandosi nella sostanza ilevitatrici del suo sviluppo, ostacolavano anche quello di germi benefici.

Cauta, invece, la scienza, che subito è intervenuta attraverso la voce dei nostri più autorevoli tisiologi, mettendo in guardia contro prematuri entusiasmi. Il nemico da debellare è insidiosissimo, il campo quant'altri mai arduo e sempre pieno di sorprese e di reazioni imprevedibili.

Ma nei giorni scorsi, per la prima volta, è stato mostrato a un ristretto pubblico di giornalisti e di medici un nuovo medicamento per combattere la tubercolosi. L'avvenimento ha avuto luogo in un grande albergo vicino alla Stazione di Termini, dove sopra un tavolo, fuoco di tutti gli sguardi, erano allineati alcuni flaconi con dentro una polverina bianca e con su scritto: «Nicotilcina». Ma l'altra scritta: la caratteri più grossi, «Vietata la vendita», indicava subito che il periodo delle prove cliniche non era ancora concluso per il nuovo farmaco, che ha molte caratteristiche delle tre novità americane.

Ma perchè e come c'entra mai la nicotina? Questo veleno potentissimo allo stato puro che volatilizzato nel tabacco e nell'aroma di una sigaretta dà euforia e compagnia a tanta parte dell'umanità?

Ci spiega uno studioso presente che l'acido nicotinico è una vitamina del gruppo «B», uno cioè dei più importanti per il buon andamento delle nostre funzioni vegetative. Ma così, come architettato dalla natura, esso serve indistintamente ai buoni e ai cattivi germi che ci accompagnano dentro. Troppo buono per tutti, quindi in definitiva utile a noi, ma innocuo e perciò inutile nella lotta contro il nemico. Invece un suo derivato dalla formula complicata e dal nome difficile —, l'acido piridin-3-solfonico —, è in grado di inibire lo sviluppo di determinati bacilli avidi sul suo progenitore, sottande loro l'acido nicotinico indispensabile. Tra questi germi, quello appunto della tubercolosi.

Senonchè... Il «nostro» si mostrava tossico per l'organismo umano. E allora, punto e daccapo.

E' venuto così l'acido isonicotinico, di cui si discorre, ora, e oggi la polverina bianca sopra un tavolo d'albergo con su scritto: «Nicotilcina».

Avevano cominciato a lavorarci attorno da sette anni, e le fatiche erano finite alcuni mesi fa quando, già pronto un certo quantitativo del prodotto (si pensi alle difficoltà per passare dalla fase di studio a quella di laboratorio, e da queste alla preparazione industriale e alla sperimentazione clinica: la penicillina che oggi si fabbrica in serbatoi grandi come silos, nei primi tempi usciva da «bevute» di vetro in piccole cose), si potè dar inizio alle complesse fasi per il suo esame e registrazione da parte dell'Alto Commissariato per la Sanità a Roma. Una salvaguardia davvero necessaria per il pubblico, di fronte al dilagare delle innumeri specialità che ogni giorno appaiono sul mercato, ma anche una cosa gli ostacoli sanno la burocrazia e le mille formalità per chi deve affrontarla.

La «pratica» era a buon punto, quando è scoppiata la bomba americana. La sua rimonta nel pubblico ha affrettato i tempi e bruciato le tappe.

— E il vostro prodotto quando sarà messo in commercio? — chiediamo al direttore della casa fabbricante.

— Non possiamo precisarlo, perchè le dosi da somministrare non sono state ancora decise. Spetta al Commissariato della Sanità, dopo gli esperimenti che sono in corso e solo ne autorizzerà il nuovo farmaco, di stabilirle con precisione scientifica.

— Ma sarà accessibile a tutti?

— Questo posso assicurarlo sin d'ora. Il prezzo sarà molto basso, essendo la tubercolosi una malattia d'interesse sociale.

— E non risulterà tossico?

— Ogni medicina ha un suo certo grado di tossicità. Non dimentichi che i più potenti veleni, gli alcaloidi, hanno una loro dose letale, tossica e terapeutica. Anche la cocaina sopprima non sfugge alla norma. Quindi il nuovo prodotto segue la regola generale, ma nei laboratori reparti — ci spiega l'interlocutore — è stato studiato il campo interamente tra la dose terapeutica e quella tossica, con la reassicurante constatazione che vi è un discreto margine di sicurezza. Anche in casi di allergia o di sensibilità, il medico potrà somministrare la nuova medicina senza rischio di provocare dannose reazioni secondarie e senza pericolo per il malato.

B. Saladini di Rovetino

Una satira sugli abusi degli individui e delle autorità

Parigi a rumore per "La tête des autres" di Marcel Aymé - Lo scrittore ha portato sulle scene scandali che illustrano il dilagare del malcostume, provocando la reazione di coloro che hanno creduto di riconoscersi nei protagonisti della commedia

Dal nostro corrispondente

Parigi, martedì sera.

I magistrati francesi sono fatti della grazia di Dio e hanno protestato con indignazione per una satira contro la pena di morte e la leggerezza con cui viene chiesta talvolta dal Pubblico Ministero. L'autore di essa, Marcel Aymé, ha attinto nella cronaca degli ultimi anni una ricca serie di scandali politici, poliziaschi, giudiziari, economici e mondani, vi ha aggiunto qualche fatto che illustri la corruzione dei costumi e la scarsa virtù delle donne, ha cucito con acido pruneico, ha messo il tutto in uno stesso sacco che ha poi agitato energicamente, per mescolare ben bene, e ha servito ghiacciato: questo cocktail, intitolato La tête des autres *(«La testa degli altri») è rappresentato sulla scena del simpatico teatrino dell'Atelier, all'ombra protettrice del Sacro Cuore di Montmartre.*

La tela si alza su una felicissima in casa del Procuratore Generale Meillard, che è riuscito a far condannare alla pena capitale un certo Valorin, suonatore di jazz. Tutta la famiglia si compiace di quel «successo», il terzo, in breve spazio di tempo, oltre alle quattro fucilazioni ottenute molto facilmente, quindi senza gloria, durante il periodo dell'epurazione. «E' un bel risultato», osserva il collega Procuratore Bertolier, invitato alla festa insieme alla moglie Roberte, bella donna, amante del Meillard e amica della di lui moglie Juliette.

Una vicenda turbinosa

Ma nella vita capitano, alle volte, casi stranissimi. Sul più bello ecco che il condannato trionfa dell'appartamento. E' riuscito a fuggire grazie a un accidente del furgone cellulare e viene con l'intenzione di vendicarsi. Egli è innocente. Al momento del delitto era nelle braccia di una donna, che aveva incontrata per strada, in cerca di un'avventura, e portata senza tante cerimonie in un piccolo albergo «ad hoc», come ce ne sono migliaia a Parigi. Ma non sapendo chi fosse non aveva potuto fornire la prova che lo avrebbe salvato, dopo aver sperato, invano, che la donna si presentasse spontaneamente alla giustizia per dire la verità.

Ed ecco che quella sconosciuta la ritrova in casa del Procuratore: è Roberte. Essa non può negare, perchè Valorin rivela certi segni particolari del suo corpo che i due procuratori — l'amante e il marito — credevano di essere soli a conoscere; aveva preferito far condannare un innocente piuttosto che rischiare di perdere la fama di donna onesta.

In seguito ad una spiegazione generale i due magistrati, per evitare lo scandalo, decidono di nascondere in casa del Meillard il falso colpevole, in attesa che venga trovato quello vero. Juliette, intanto, si innamora di Valorin e Roberte diventa gelosa. Le due donne si insultano con parole che stonano sulle labbra di due dame della borghesia, e Roberte, senza cuore e senza scrupoli, decide di vendicarsi. Conosce due sicari, ex-agenti della Gestapo e oggi al servizio di un tale Alessandrovici, e li paga per sopprimere Valorin annegandolo nella vasca da bagno.

Il giovane se la cava per miracolo perchè i due sgherri si mettono a parlare dell'educazione dei bambini e non sono d'accordo: uno è per la scuola laica e l'altro per la scuola confessionale, etc.; alla fine pongono le rivoltelle sopra un tavolo e vengono alle mani. Valorin ne approfitta per rinchiuderli in un armadio.

Nel frattempo si è saputo che il vero assassino è impiegato dall'Alessandrovici, riciclatosi a loro trafficante di origine orientale che dà ordini ai ministri e procura praticamente il passo. Valorin lo va a trovare, seguito dai due procuratori, e mentre costoro si profondono in riverenze, per rispetto alla potenza del denaro che, com'è noto, non ha colore, egli lo insulta con violenza e gli dice il fatto suo. Alessandrovici è talmente stupefatto di trovare alla fine un uomo coraggioso, che lo prende in simpatia e accetta di consegnare alla polizia il criminale al suo servizio.

Valorin è dunque tranquillo e libero, e potrebbe rapire Juliette, la giovane moglie del Procuratore Meillard, la quale accetterebbe di fuggire con lui; ma egli preferisce Roberte, pur sapendo che aveva voluto farlo assassinare. Perchè l'amore è cieco.

C'è un po' di tutto in questa satira. In essa si ritrovano i temi già presentati dall'autore in parecchi dei suoi romanzi, particolarmente Uranus e Travelingue, il suo stile fantasioso che si accorda con tutte le stravaganze e inverosimiglianze e facilita le situazioni vaudevillesche. Alcuni di esse, come la polizia, l'astuzia della coscienza, la corruzione politica, il ridicolo dei «consulti» consensienti, la viltà della gente, la debolezza di certe donne, le ambizioni meschine... tutto è denunciato con espressa non esente da ironia.

Per evitare grane, Marcel Aymé ha situato in un paese immaginario — la Polidavia — l'azione della sua commedia, ma ciò non ha impedito che certuni si siano riconosciuti e abbiano reagito.

Il Segretario Generale dell'Unione Federale dei Magistrati ha scritto una «lettera aperta» a Marcel Aymé, riprodotta dai principali giornali, per dirgli la sua indignazione; poi il Presidente dell'Unione ha chiesto l'intervento del Guardasigilli. Il mondo letterario è entrato in ballo con un editoriale di François Mauriac sul Figaro. L'Accademico cattolico, dimenticando probabilmente di aver più volte sottolineato nelle sue opere la corruzione della borghesia, chiede alla terza «giustizia alla giustizia», e parecchi altri autori drammatici già fanno eco, probabilmente perchè sono gelosi del successo riportato da La tête des autres.

Fustigare i costumi

Si deve sapere, infatti, che il pubblico è d'accordo con Marcel Aymé, e giudicare dagli applausi che prodiga alla sua satira. Per istintivo sentimento di rivolta all'autorità, che si manifesta sin dall'infanzia con le urla di giubilo che sottolineano le bastonature del gendarme al teatro dei burattini, la gente è generalmente contenta quando i giudici vengono malmenati.

D'altronde Marcel Aymé non ha soltanto degli accusatori, parecchie voci si sono levate nel mondo della stessa per sostenere che la libertà di espressione non deve essere limitata, salvo la decenza, e che da Aristofane in poi, passando da Molière, gli autori hanno sempre fruito del diritto di fustigare gli abusi degli individui e delle autorità. Marcel Aymé — dicono — non ha attaccato la magistratura, bensì certi magistrati che si sono dimostrati troppo schiavi del potere politico, come dimostrano molti casi recenti di condanne severissime che furono poi diminuite dal Presidente della Repubblica, e meno male che tutte le ingiustizie commesse non sono rimaste negli armadi.

Il processo di Mata Hari, la presunta avvelenatrice di Loudun, è venuto poi a punire per dimostrare che certe istruttorie non fatte dovevano senza scrupolo coscienza professionale o semplicemente umana.

Un caso tipico, al quale forse pensò particolarmente Marcel Aymé, è quello dello scrittore Henri Béraud. Venne condannato a morte dopo la liberazione perchè era anti-inglese, e dovette solo alla clemenza del generale De Gaulle di veder commutare la pena in quella dei lavori forzati a vita. Poi il Presidente della Repubblica riuscì a metterlo in prigione a venti anni, e poi a dieci, e alla fine Henri Béraud è uscito in capo a cinque anni di carcere. Ma se la condanna fosse stata eseguita, come avrebbe dovuto, senza tutte le attenuazioni che furono possibili, Béraud sarebbe stato giustiziato a nessuno riparare l'errore della giustizia. E' per questo che Marcel Aymé ammonisce i magistrati e li invita ad agire prudentemente non «la testa degli altri». Perchè quando è staccata non la si può ricollare.

Loris Mannucci

Una unica scarpetta, una damaschina francese sposata a un italiano, nel disastro aereo di Nizza. Gli altri trentadue passeggeri e i cinque uomini di equipaggio sono rimasti sfracellati tra i rottami del «Languedoc» franatosi al suolo. (Telefoto)

L'attrice di Hollywood, Evelyn Keyes, è giunta a Londra per girare un film.

LA TRAGEDIA NEL CASTELLO

Il generale Barbò vittima di una disgrazia?

Treviglio, martedì sera.

Ieri sera, nelle osterie e nei ritrovi di Torre Pallavicina, l'argomento principale d'ogni discorso è stato quello riguardante la morte del conte Barbò. Antonio ex-generale dell'esercito che tutti qui conoscevano e stimavano. E, nelle discussioni, la vicenda del ritrovamento del cadavere e delle possibili cause determinanti la morte, trovano le più disparate versioni. C'è chi è pronto a giurare sul suicidio; chi su un omicidio: i primi avvalorano la loro tesi con motivi sentimentali, i secondi su elementi reputati assai positivi.

Certo, la vicenda si presenta complessa e nessuno è in grado di dar precisare i fatti, poichè si trova dinanzi ad elementi che possono esser favorevoli all'una tesi come all'altra. Il fatto accertato finora è questo: che alle ore 6,35 di domenica mattina il maggiordomo trovò il cadavere del suo padrone, da cui era benvoluto e stimato. L'affezionato servitore pensò subito alle primarie, che il generale fosse caduto ferito e si prodigò per curarlo, ma poi si rese conto subito che non c'era più nulla da fare.

Il conte Barbò, è noto, fu rinvenuto in mezzo alla camera da letto, giacente in una pozza di sangue; ad una certa distanza da lui, era a terra un fucile da caccia tipo Beretta cal. 12, in posizione parallela al corpo del generale. Il cranio era maciullato e macchie di sangue zizzà e materia cerebrale si scorgevano sulla parati e sui mobili.

Finora nessuna luce è stata fatta sul misterioso episodio. Coloro che si appoggiano sulla tesi del suicidio parlano della solitudine del conte: gli altri fondano la loro convinzione sulla posizione in cui fu trovato il cadavere e sul fatto che la porta della camera era sprangata.

Il patrizio Antonio Barbò, conte di Saresina, di 60 anni, era notissimo nel campo finanziario e agricolo. I suoi possedimenti terrieri di Torre Pallavicina, che aveva ricevuto dai suoi avi, furono sempre amministrati da lui personalmente e fu proprio per assolvere a questo dovere che il conte preferì lasciare Milano per stabilirsi nel suo palazzo di campagna. Nella giornata odierna avrà luogo l'autopsia del cadavere ordinata dal Procuratore della Repubblica.

L'autorità giudiziaria mantiene sul fatto il massimo riserbo. Se qualche particolare potrebbe fare sfociare nell'ipotesi di un delitto, d'altra parte appare inverosimile quella del suicidio anche perchè il conte si era appena rasato e aveva fatto colazione. Godeva di una ricchezza notevole, nè aveva mai dato segni di squilibrio mentale. L'ipotesi che fosse stata vittima di una fatale disgrazia.

Il fattore avvelenato

Tremenda accusa a carico di un proprietario terriero e di una sua domestica

Firenze, martedì sera.

Si riprende stamane alla seconda Assise d'appello il «processo dei veleni», istruito in seguito alla morte di un fattore maremmano, tale Pietro Bocci, dipendente dall'azienda agricola del dott. Riccardo Pelucci.

Si tratta di una vicenda complicata non risolta da una sentenza della Corte d'Assise di Grosseto. Il Pelucci era stato chiamato in causa per vendetta da una sua contadina, Eugenia Niccolini, e venne assolto per insufficienza di prove, mentre la Niccolini, ritenuta responsabile di tentato omicidio, ebbe 12 anni di reclusione. Ricorsero il Pelucci, la Niccolini ed il Procuratore Generale, che aveva chiesto, nella sua requisitoria, l'ergastolo sia per il Pelucci, che per la Niccolini.

La vicenda giudiziaria ebbe inizio da una denuncia della donna, la quale, qualche anno dopo la morte del Bocci, accusò il Pelucci di aver ucciso il suo fattore e di averlo costretto, approfittando della sua buona fede, a partecipare al misfatto. Il Pelucci avrebbe consegnato alla donna, secondo quanto alla stessa dichiarò ai carabinieri, una bottiglietta piena di un liquido che doveva essere una medicina e risultò invece essere veleno. Un giorno, dopo che il Bocci ebbe mangiato la minestra, nella quale la Niccolini aveva versato alcune gocce di quel liquido, venne colto da atroci dolori e in seguito morì. Il veleno, secondo la perizia, era una soluzione di arsenico.

L'ispettore Verdiani morto improvvisamente

Roma, martedì sera.

Stamattina alle 6,30 è morto nel suo appartamento a Roma l'ispettore di P. S. Ciro Verdiani, ex-questore di Roma, il quale ebbe, come è noto, una parte di primissimo piano negli avvenimenti relativi all'attività della banda Giuliano.

Si cosparge di benzina e dà fuoco agli abiti

Genova, martedì sera.

Verso la mezzanotte di ieri, in un'abitazione di via Podgora, un povero demente ha tentato di uccidersi in una maniera orripilante. Si tratta del trentenne Fausto Massa, il quale aiutando la sorveglianza dai propri familiari, si inzuppava gli abiti con una latta di benzina e poi si appiccava il fuoco. In un attimo il disgraziato diventava una torcia umana; alle sue grida accorrevano immediatamente i parenti, i quali riuscivano a spegnere le fiamme che avevano avvolto il loro congiunto.

Trasportato immediatamente all'ospedale il Massa vi veniva ricoverato in fin di vita per le gravi ustioni riportate. Prima di compiere il folle gesto, il disgraziato aveva ucciso il cane e due canarini.

Improvviso crollo di un ponte nel Biellese

Biella, martedì sera.

Stamane alle 5,30 è crollato per un lungo tratto il ponte sul torrente Cervo tra Cossato e Castellengo. Il ponte, lungo una cinquantina di metri, era rimasto danneggiato abbastanza seriamente durante l'alluvione dello scorso mese di novembre. Il crollo è avvenuto in seguito al cedimento dei piloni centrale pochi minuti dopo il passaggio dell'autocorriera Mottalciata-Cossato. Non si lamentano vittime.

70 casi di febbre maltese fra i ricoverati di un istituto

Alessandria, martedì sera.

Si sono manifestati improvvisamente una settantina di casi di febbre maltese fra i ricoverati dell'Istituto Don Orione in Tortona. Pare che la malattia sia dovuta alla ingestione di formaggi freschi, acquistati da venditori ambulanti.

Gli Astri: Luna congiunta a Urano, mentre entra nel Cancro. Viaggi e spostamenti o novità positive. Influsso più adatto per i tipi: Cancro, Capricorno, Pesci.

Cancro: Bisogno di muoversi e orientarsi verso nuove mète: il momento non è dei più felici, ma in compenso altre possibilità di sviluppo.

Capricorno: gente malfidata che si farà pensare a cambiare abitudine. Resistete e non lasciatevi prendere dal pessimismo. Avrete presto dalla rivincita.

Pesci: occasione per ottenere due favori, ma che dovrete pagare piuttosto carucci. Sorvegliate i piedi e non prendete umido.

Ai lettori degli altri segni: Ariete: bisticcio per una falsa supposizione. Aprite meglio gli occhi; Toro: occorre più dinamismo se non volete farvi passare avanti; Gemelli: polizia allarmatissima che potrete eliminare molto bene con una scrollata di spalle; Leone: minaccia di prese in giro. Occhio vigile e volontà di difesa pronta; Vergine: mancanza di lasciar andare a monte un affare che vi darà altre soluzioni migliori; Bilancia: farete un gesto che vi farà ottenere grande stima e soddisfazione intima; Scorpione: sarcasmo e polemica che vi farà diventare un'amicizia; Sagittario: non è bene odiarvi delle persone che vedrete in settimana; Acquario: vi cercheranno e sarà per il vostro successo.

T. Palamidessi

Le prove decise dal Commissariato di Sanità

Roma, martedì sera.

L'alto Commissariato per l'igiene e la sanità pubblica, comunica:

«La commissione consultiva per le specialità medicinali, su richiesta dell'alto Commissariato per l'igiene e la sanità pubblica, ha esaminato nella seduta del 3 corrente le domande presentate dalle ditte «Laboratori Palma» di Roma (concessionaria della Squibb e Son di New York) e «Lepetit» Rocco», di Milano, per la registrazione del prodotto costituito da idrazide all'acido isonicotinico, da essa preparato e proposto per la terapia della tubercolosi.

«La commissione ha unanimemente affermato la necessità dell'immediato inizio di un'ampia sperimentazione negli istituti scientifici, chimici e ospedalieri specializzati, diretta a dimostrare, per il detto prodotto, i requisiti indispensabili a consentirne l'uso nel campo pratico, mentre all'Istituto superiore di Sanità sono stati demandati gli esami di sua competenza».

SPETTACOLI A TORINO

TEATRI E RITROVI

Prenot. biglietti Agenzia La Stampa via Roma ang. Bertola, tel. 43-118

Alfieri: ore 21.15 Comp. Rascel «...e invece... pure».
Carignano: Comp. Besozzi con Cesarina Gheraldi, ore 21 «L'avaro» di Molière.

Al Florida Club, piazza Solferino, tel. 43-332, ore 17 e 21 Ds Nunzio, c. J. Marenco, Frey, Pasquero. Castellina 17 e 21 Orch. Rosaclot, cant. Mirella Carme, Carlo Mari. Fassio café chantant: Medici 112. Gaudie, 16,30 e 21: Orch. Bertone. Gay Accad. Danse: «Folie parisiennes». Orch. Angelini, Casoli-Ravera Hollywood: 22 Orch. Lotti-Raffa. La Perla corso Orbassano 26, ore 21 Orch. Zucchero c. S. Accardo. Maffei, 17 14 universitario: 21.
Nirvana Danse 21 Orch. Silvestro Principe Danse, ore 21 orch. Andreghetti, canta Broglia.
Smeraldo Club Gatto R. t. 682-670, ore 21: 2 Orch. Bonetto-Rinocco; Pavesio; Mariorana, Lotti Cortese Trocadero v. Ginotti 1, tel. 553-773 ore 17-21 Rass. Orchestra Oppi.
Winter Roma, v. Stradella ang. Alb. Nota, 44-765, ore 21 Sweet Music

Augustus, 11-1: Attrax. Quintetto Buzzi, con Ducci, canta Airaldi. Chatam Bar, via Teofilo Rossi 2. Dalle 20 rist., dansa. Orch. Cartigliano, cant. Merlo e Marengoni. Colombia Danse, via Lodi 5-bis, telefono 60.145: Danse, Attrazioni. Estopil Club, v. Cavour 5, t. 44.790. 22.3 danse stir. intern. Or. Bianchi Maison des Artistes: ore 21-3.
Taverna Bar Restaurant Amendola 10: Or. Allegritti. Attrax. intern.

Piscina Coperta Stadio: ore 16-20.

CINEMATOGRAFI

Ambrosio: «L'uomo di fuoco» Jeff Chandler, R. Keyes, B. McNally.
Astor: «L'eroe sono io» con Renato Rascel.
Corso: «Espresso per Pechino», Joseph Cotten, Corinne Calvet.
Berlia: «I racconti di Hoffmann» tech. M. Shearer, R. Helpmann.
Lux: «Gli invasori» Laurence Olivier, Leslie Howard, R. Massey.
Metro-Cristallo: Lucia Bosè, Raf Vallone, Massimo Girotti in «Tempesta» ore 11e. Matinata 10,30 a 1. 150.
Nepoti: «Pelle di rame» Burt Lancaster, C. Bickford, S. Cochran.
Torino: «Gianni e Pinotto contro l'uomo invisibile». Ap. ore 10.
Vittoria: «Sabbie rosse» Kirk Douglas, Virginia Mayo, J. Agar.

Alexandre: «Avventuriera» Greer Garson, Michael Wilding.
Algo: «Sparvieri città». 1ª visione
Ariston: «Achtung banditi!» Gina Lollobrigida, Andrea Checchi.
Augustus: «Peccato» Bette Davis, J. Cotten. Vietato minori anni 18.
Capitol: «Avventuriera» Greer Garson, Michael Wilding.
Faro: «Avventuriera» Greer Garson, Michael Wilding, F. Lamas.
Massaia (P. Carlina): «La zanzara» B. Milchem, C. Scott, R. Ryan.
Rollywood: «Salon Mexico» Marga Lopez, Miguel Inclan.
Ideal: «Parigi è sempre Parigi». Riv. Maggio-Sportelli 10,15-21,15.
Massimo: «Padrone delle ferriere» dal rom. di Ohnet. 1ª via. Torino.
Nazionale: «L'ultimo fiasco» Edward G. Robinson, Ruth Hussey.
Principe: «Salon Mexico» Marga Lopez e Miguel Inclan. Ult. 22.
Statuto: «Cuasco nero (Prestigiatore delle steppe)» H. Krahl, Heinrich George. 1ª visione Torino.

Asti: «Papà diventa nonno». Ap. 10
Mignon: «I figli di nessuno».
Olimpia: «I morti non parlano».
Pol: «Quel meraviglioso desiderio»
F. Nuova: «Tutti maggio misterioso»
Regina: «Prigioniero ribelle». Var.
Romano: Corona di ferro, Girotti.
S. Felice: «Ritorno lupo» Skallon.

Esperia: «Il dottore e la ragazza» Glenn Ford, Gloria De Haven.
Imperiale: «Caccia al fantasma» e Riviera D'Alberti.
Italiano: «Gente così». V. Gioi.
Miraflori: «Harama dell'Arisma».
Vinaglie: «Tu partirai con me» Robert Mitchum e Janet Leigh.

Bijou: «Alice nel paese delle meraviglie» technic. Walt Disney.
Fenice: «Le 2 tigri» Girotti.
Nuovo Famiglia Sullivan, n. ed.
S. Paolo: «Il mio amore è il vento. Riv. Ferrero-Spinelli 21,15.

Corallo: Rosa bianca per Giulia.
Fridano: «Vecchio squalo» Beary Oropa: Abbandon, viaggio nuda.
Radium: «Parata» W. Holden.
V. Venato: «Anni difficili» con Massimo Girotti e U. Spadaro.

Astra: «Nessuno ti avrà mai».
Borsini: Sudista del nord. Skelton Orch. Pellicola dilett. microf.
Excelsior: «Sfida alla legge», tech. G. Montgomery, M. Windsor.
Odeon: Cairo Road. Eric Portman

Adua: «Passo falso» e Varietà.
Aurora: «Viva Villa» W. Beery.
Brescia: «2 ore ancora» O'Brien.
Fortuna: «Terra di giganti».
Nord: «Delitti senza sangue».
Palermo: «U.N. Neronea» W. Chiari
Sociale: «Anna» Mangano-Vallone

Colosseo: «Paradiso delle donne» tecn. Anna Neagle, M. Wilding.
Italia: «Piccolo mondo antico».
Moderno: «Falco del nord» e «Collana insanguinata» 2° film.
Pisanelli: «Avampposto degli uomini perduti» Gregory Peck.
S. Carlo Michel, Uomo senza volto
Spada: «Chiave della città»

Alba: «L'isola della gloria».
Apollo: «Ziegfeld follies» tecn.
Edera: «Romanzo d'amore».
Lucento: «L'urlo della città».
Lutrario: Kaspa re della jungla.

Ogni regola per salvarsi i denti

Eccovi riassunto ciò che i dentisti oggi vanno sui denti e sui modi di mantenerli sani. Che cosa provoca la carie? Come si evita l'alito cattivo? Quando vanno lavati i denti e con quale dentifricio? Come deve essere e come va adoperato lo spazzolino? Ogni domanda sui denti trova la sua risposta in questo articolo di Attualità di Mezzo.

LE PASTIGLIE VALDA in scatola curano l'influenza evitano il contagio

TECNIORAFI COMPASSI-REGOLI STRUMENTI TOPOGRAFICI DISEGNO-CALCOLO-MISURA ECC. E ALLEHANO CREDITI DI FABBRICA

INFORMITALIA qualsiasi informazione industriale o ricerca ovunque Via Don Minzoni, 14 - TORINO Telefono 42-834

LA POSIZIONE VERTICALE E L'ANATOMIA DEL NOSTRO CORPO

L'uomo farebbe molto bene a camminare a quattro gambe

Alcune sorprendenti teorie - Instabilità e deformazione della colonna vertebrale - Abbassamento di visceri
I mammuth, animali bonari e socievoli - Cose d'altri tempi: il terzo occhio, ossia lo specolo portatile

PARIGI, marzo.

L'uomo, molto immodestamente, si crede il prodotto più perfetto della creazione. Ma è tempo di disilludersi. In realtà l'uomo è «l'animale» peggio costruito che ci sia sul globo terrestre.

Mille ragioni ci portano a queste pessimistiche conclusioni. Il giorno in cui il re del creato, per differenziarsi dai suoi antenati, decise di raddrizzarsi e di posare soltanto sui suoi membri inferiori, fece un pessimo calcolo. E subito ve lo dimostrerò. Con quale quadrupede, sia pur piccolo e modesto, possiamo immaginare di gareggiare nella corsa, nella robustezza della dentatura, nella finezza dell'olfatto? E' vero che gli scienziati ci dicono anche che, allorchè l'uomo riuscì a vincere la pesantezza del capo che l'attirava verso terra, e a tenersi in piedi, con questo atto obbligò il sangue ad irrigare più copiosamente il cervello, il cui peso andò gradatamente aumentando di pari passo con l'intelligenza. Questo fu senza dubbio un vantaggio, però non possiamo fare a meno di osservare che ad onta di questa qualità acquisita lentamente dall'uomo, la posizione verticale non si accorda assolutamente con l'anatomia del nostro corpo.

Come scrisse un eminente biologo russo, i nostri organi interni sono ridicolmente ammassati, gli uni su gli altri, e per di più disposti a piani. Essi si urtano, si schiacciano, e questi fenomeni sono senza dubbio alla base di molti, moltissimi disturbi. Questa constatazione spinse l'illustre scienziato a auspicare al genere umano un salutare ritorno alla posizione, come direi, orizzontale. «Sarebbe necessario, egli dice, vietare ai bimbi di camminare soltanto coi loro piccoli piedini e di prendere la pessima abitudine di tenersi ritti, in posizione verticale». Molti scienziati occidentali hanno approvato tale teoria che, a noi parrebbe alquanto arrischiata.

Riportiamo un brano di articolo del professore Raymond Deulofé della Facoltà di Medicina di Tolosa: «E' ormai risaputo, egli scrive, che la posizione verticale adottata dalla specie umana portò senza prima conseguenza uno stato di instabilità ed una deformazione anatomica della colonna vertebrale. Se non tutta la patologia di questa sono può essere ricondotta a quella causa, certamente la maggior parte dei disturbi che vi si osservano hanno un certo rapporto con essa».

Il professore Etienne Rambaud dà, anche lui, un parere analogo in termini però assai più categorici: «L'uomo è, egli ci dice, senza alcun dubbio l'animale peggio conformato dalla creazione. In origine egli era un quadrupede, ma ad un dato momento, chissà perchè, volle trasformarsi in bipede. La disposizione dei suoi organi è assolutamente assurda ed in contrasto con la naturale posizione verticale. Il fegato e i reni gravano dal basso in alto, il sangue si cola sull'intestino. La prova tangibile di questo fatto sono gli innumerevoli disturbi originati da questa posizione contro natura, come le varici e quei dannosissimi abbassamenti di visceri che, alla loro volta, sono causa di altri mali. Questi abbassamenti non si riscontrano assolutamente negli animali che camminano a quattro zampe».

Unico ma fondamentale vantaggio che l'uomo ha tratto dal vivere in posizione verticale è che il suo cervello è andato gradatamente ingrossando. Alcune migliaia di anni or sono questo organo pesava, si calcola, soltanto 900 grammi. Oggigiorno il suo peso è di 1350 grammi. Ma vien fatto di domandarci: è questo veramente un vantaggio per la società? Si dice che i mammuth (che possedevano nel loro cranio pochissima materia grigia) fossero animali grossoni, bonari, socievoli e miti. Chi è quell'ottimista che potrebbe dire la medesima cosa di noi uomini?

Gli stessi biologi nominati poc'anzi ci dicono che le critiche che si possono muovere all'anatomia umana non fanno che crescere man mano che si osservino attentamente i nostri organi interni. Per essere un caso diremo che per ciò che riguarda gli intestini noi ne possediamo (come ognuno ben sa) una diecina di metri. Ma un metro soltanto non sarebbe sufficiente? Il dottor Althausen, nella rivista americana «Gastro Enterology» sostenne con un metro di intestino alcuni soggetti da lui operati nel corso della sua lunga carriera medica, vivevano benissimo.

Agli uni era stata asportata la maggior parte dei visceri mediante operazione, gli altri erano nati con questa anomalia. Quel che è certo è che nessuno soffrì di questa riduzione. Inoltre perchè possediamo due polmoni, due reni? Quasi certamente ci trarrebbe notevole vantaggio a essere fabbricati più semplicemente. Sì in questo caso la natura vorrebbe forse in nostro aiuto conservando al nostro organismo di riprodurre le membra perdute o ammalate, come capita (per loro fortuna) ai vermi e alle lucertole.

A che cosa serve la ghiandola pineale situata sopra il cervello? I medici antichi vedevano in essa la sede dell'anima. I biologi moderni, meno idealisti, dicono trattarsi del resto di un terzo occhio che i nostri avi ottocinquanta avrebbero posseduto in cima al cranio. Se questa stravagante asserzione corrispondesse alla verità sarebbe peccato non averlo conservato! Gli attraenti potrebbero servirsene come di una piccola specola portatile! Per voler continuare la critica diremo che le membrane che circondano e sostengono i nostri organi, potrebbero essere più resistenti. I condotti della vescicola biliare a dire il vero si sporcano troppo facilmente! I nostri piedi potrebbero essere un momentino più grandi e più robusti, la gabbia ove dei nostri polmoni potrebbe venire meglio curata, cosa questa che contribuirebbe a diminuire i casi di tubercolosi...

Insomma, come vedete gli inconvenienti che presenta il nostro organismo sono innumerevoli. E' vero che i biologi per confortarci ci dicono che l'umanità sta avviandosi verso un adattamento razionale del nostro corpo ai nuovi bisogni e alle nuove necessità. Ma ahimè: i benefici di questo mutamento non potranno essere percepiti dal genere umano (per voler essere ottimisti) prima di un continuo di migliaia di anni...

c. l.

Modello primaverile di Jean Desses: sotto la giacca di linea classica si indossa un abito beige di lana leggera, con un pannello staccabile, in camoscio-lucco, che consente di portare la gonna tutta pieta o quadrotti. (I.W.B.)

ASPICHININA

per la cura razionale del

RAFFREDDORE e dell'INFLUENZA

2 compresse prese insieme troncano il raffreddore al primo insorgere

Il successo dell'ASPICHININA nella cura dell'influenza, dei raffreddori delle nevralgie reumatiche è universalmente confermato dalla prescrizione di Medici e di Clinici di tutto il mondo

L'ASPICHININA [illegible] è priva di complicanze e la potenza delle forme influenzali e reumatiche.

L'ASPICHININA non dispone, ma [illegible] il cuore.

«L'AVARO» DI MOLIÈRE AL TEATRO CARIGNANO

Il vizio di Arpagone

Ecco alcune notizie su *L'avaro* di Molière, di cui sarebbe ozioso raccontare la vicenda: a ripetere ciò che di questo lavoro si va dicendo da circa 254 anni, vale a dire da quel lontanissimo 1668 che vide per la prima volta la nuova commedia di Molière recitata, nella sera del 9 settembre, sul palcoscenico del Palais Royal. Il successo non corrispose alla aspettativa del pubblico e il lavoro non ebbe che cinque repliche; ripreso dopo nuovi giorni, tenne il cartellone per altri quattro. Il venerdì del 5 ottobre dello stesso anno l'incasso discese a 145 franchi, tanto che i comici decisero, contrariamente alle loro abitudini, di non spartirsi neppur quel miserevole guadagno.

Il parere degli spettatori nei riguardi di questo che ancor oggi viene classificato come uno dei capolavori di Molière si andò via via modificando, tanto che verso il 1700 aveva già raggiunto alla *Comédie Française* 1549 repliche.

Si racconta che dopo lo spettacolo, Molière che aveva l'abitudine, prima di rappresentare la sua commedie, di leggerle a una sua amministratrice, nel quale aveva piena fiducia, abbia detto: «Questo mezzo successo mi stupisce poichè una signorina, che non si sbaglia mai, mi aveva garantito che era un bel lavoro». Ed infatti, «la signorina che non sbagliava mai» ebbe ragione.

Uno dei motivi per cui *L'avaro* non era piaciuto, va ricercato nel fatto che non è una commedia allegra, anzi Sarcey, a proposito della tristezza del lavoro, la giudicò quasi noiosa, scambiando forse la pena che quasi personaggi suscitano per una mancanza di comicità di situazioni e di battute.

Certo, non si va all'Avaro di Molière per pure divertimento, come si andrebbe per le «Furberie di Scapino» o se Molière si è messo nelle condizioni di attirarsi simili giudizi, la colpa, semmai, andrebbe ricercata nelle necessarie concessioni fatte dal grande commediografo, nelle sue farse, al gusto di quel pubblico, che rivererà l'antipatia propria di alcuni personaggi de *L'avaro*, sull'intero lavoro.

Tuttavia resta indiscutibile che con tale commedia, Molière abbia toccato uno dei massimi vertici della sua arte di analizzatore dei costumi borghesi e una delle espressioni più potenti di descrizioni di carattere.

Arpagone è avaro fino allo spasimo, fino alla follia, di una avarizia che riesce a renderlo odioso: Cleante, suo figlio, oltre che giocatore è un tipo poco raccomandabile, che non indietreggia neppure di fronte ad un furto, sia pure simulato, ma a scopo risarcitorio; Valerio, anocrchè sfoggi un fasto di buone intenzioni, in realtà, pur di arrivare allo scopo, indossa la livrea di un servo parecchio equivoco, trincerandosi dietro la massima machiavellica che il fine giustifica i mezzi; Elisa, figlia di Arpagone, si abbandona ad un'avventura scervellata e pericolosa; Frosina è una intrigante; Freccia, servo di Cleante è una birba matricolata e mastro Giacomo, cuoco e cocchiere dell'avaro, pur essendo il più galantuomo di tutti, accusa Valerio di furto per soddisfare il suo desiderio di vendetta per alcune bastonate ricevute a torto. Soltanto la dolce, innamorata Marianna, si salva da qualsiasi ombra di sospetto, tant'è sincera nella sua avversione per Arpagone e nel suo amore per Cleante.

Forse, come già abbiamo detto, i caratteri e le azioni di tali personaggi, vivissimi nelle loro diverse manifestazioni, furono la causa della semiconflitta toccata dal lavoro al suo primo apparire. Poi, come doveva succedere, i giudizi si sono via via mutati e la commedia, ancora oggi, appare di una vitalità sorprendente e tale da meritarsi di essere collocata tra i capolavori del grande maestro.

Ieri sera *L'avaro* ha avuto la più lieta accoglienza da parte di un foltissimo pubblico, a cui non è sfuggita una sola sfumatura, che non ha lasciato passare un sottinteso, un motto di spirito, un movimento scenico, senza immediatamente sottolinearlo, apprezzarlo, gustarlo ed applaudirlo. Una lieta serata, insomma, durante la quale Memo Benassi è stato fatto segno a vive attestazioni. Tutto ciò che v'era da esprimere nell'interpretazione del personaggio, egli lo ha saputo esprimere, rilevare, con una recitazione quasi intelligente, a volte appena sussurrata, a volte portata fino al clamore, a una sonorità drammaticità, come, ad esempio, nella scena della follia, quando scopre di essere stato derubato del suo tesoro. Tutti gli altri lo hanno efficacemente coadiuvato: il Leonardo Severini; la Wilma Casagrande che, fin dallo primo battuto, ha delineato la figura di Elisa; il Gastone Bartolucci; la Giacomina Cunsolì; Franco Leone; la Gina Sammarco, pittoresca ed ostrosa, nell'ingrata parte di Frosina; Attilio Ortolani, un amano cuoco e cocchiere; Tullio Valli e tutti gli altri. La regia è del Brissoni, e la bella traduzione di Drovetti.

Con venti e più chiamate il pubblico ha espresso il suo giudizio più che lusinghiero, e alla fine ha evocato un'infinità di volte alla ribalta Memo Benassi. Questa sera replica.

e. q.

Memo Benassi visto da Chicco

Pro Cultura. — Questa sera alle 21.15 al Conservatorio, concerto della violinista Johanna Martzy; pianista Jean Antonietti. In programma la Ciaccona di Vitali, la sonata in do minore op. 30 n. 2 di Beethoven, la prima Rapsodia di Bartók e quattro pezzi di Enk. Biglietti per i non soci L. 1000, in vendita all'ingresso.

Tenta di estirparsi un tumore dal braccio

Roma, martedì sera.

Da alcune dichiarazioni del marito si sono appresi i particolari sulla morte della signora Filomena Grasso, di 55 anni, giunta ieri mattina ormai cadavere al pronto soccorso del Policlinico.

Tormentata da due anni da un tumore al braccio destro, la tremenda malattia l'aveva portata ieri alla crisi estrema; il medico era stato espli[illegible] coi familiari tanto che al capezzale della donna era stato chiamato il sacerdote il quale le aveva portato gli estremi sacramenti. Verso le 3 e mezzo del mattino il marito e il figlio, che vegliavano in una stanza vicina, udivano improvvisamente dei lamenti; accorsi vicino alla [illegible] la trovavano immersa in un lago di sangue che sgorgava a fiotti dal braccio malato. Anche il marito pensava subito a un suicidio per svenamento. Ma la poveretta gli spiegava con voce spenta, che nella disperazione della sofferenza aveva voluto tentare di estirpare il tumore con una lametta da barba nella speranza almeno — erano le ultime parole della donna — di morire serena.

Un'autoambulanza giungeva poco dopo; ma la Grasso decedeva durante il tragitto verso l'ospedale.

L'ironegrumdo nelle sue trasmissioni sperimentali televisive, la R.A.I. ha messo in onda dallo Studio di Torino un breve atto unico: «Dopo cena», di Alwyne Whaisley e Lewis Stringer, appositamente scritto per la televisione.

36 eminenti dermatologi raccomandano la Cura di Bellezza Palmolive

36 eminenti specialisti della pelle hanno sperimentato la Cura di Bellezza Palmolive su 1265 donne, di tutte le età e con ogni tipo di pelle, secca, grassa, o normale.

E 2 donne su 3 hanno ottenuto questi sensibili ed effettivi miglioramenti dalla loro carnagione in soli 15 giorni:

- pelle più liscia e vellutata,
- meno grassa e più chiara,
- colorito più fresco e luminoso,
- meno punti neri.

È facile essere più belle, più attraenti con la Cura di Bellezza Palmolive in soli 15 giorni!

Lavatevi il viso 3 volte al giorno con il Sapone Palmolive, massaggiandovi per 60 secondi con la sua soffice e piacevole schiuma.

Poi asciugatevi ed asciugatevi.

Questo è tutto.

Formato medio L. 80 - Formato regolare L. 170 - Formato lusso L. 160

LAVABIANCHERIA U.S.A. Norge Kg. 9
IMPIANTI COMPLETI PER LAVANDERIA CAVICCHIOLI
V. P. MICCA S. TORINO

calendomatic
Per l'uomo esperto un collaboratore prezioso, indica automaticamente l'ora e la data
AUTOMATICO ANTIMAGNETICO
MOVADO
L'OROLOGIO D'OGNI ELOGIO
108 PRIMI PREMI D'OSSERVATORIO

Dolori muscolari

Il segreto del successo ottenuto dal LINIMENTO SLOAN nei casi di dolori muscolari, lombaggine, reumatismo, artrite, deriva dalla maggiore quantità di sangue che esso fa circolare nelle parti dolenti, recando così un rinnovato senso di calore.

LINIMENTO SLOAN

la pulizia della casa e dei tappeti si fa con gli ASPIRAPOLVERE HOOVER

L. 16.000 L. 35.000 L. 45.000 L. 65.000

HOOVER ITALIANA VIA CERVA 39 - MILANO - TEL. 792-292

OGGI alla radio

PROGRAMMA NAZIONALE (Torino I, m. 357,1) — Ore 16.45: Quarantotto - 17: Corrispondenze e Varietà canadesi e «Addio» di Lord Byron - 17.30: La voce dell'America - 18: Orchestra napoletana di melodie e canzoni diretta da Nello Regional - 18,30: Il contrappunto - 18.45: Parlan scelto e «L'Amico Fritz» opera in tre atti di P. Suardon. Musica di Pietro Mascagni - 19,45: La voce del lavoratore - 20: Musica leggera - 20,30: Giornale Sport.

Ore 21: «Dopo la figlia» tre atti di Giuseppe Giampa; Compagnia di prosa di Roma con la partecipazione di Nino Marzoli e Luciano Lupi. Regia di Guglielmo Morandi. In una famiglia ricca, abituata a vivere signorilmente, si abbatte il dramma di un crollo finanziario. La compagine familiare si disperde.

Ore 22,45: Orchestra diretta da Pippo Barzizza - 23,15: Gazzettino, Giornale; Musica da ballo - 24: Ultime notizie.

SECONDO PROGRAMMA (Torino II, m. 399,2; Torino m. I, II e Alessandria Biella Cuneo m. 190,1) — Ore 18,30: I personaggi dell'arte e Colette» a cura di Attilio Bentolmoni - 19,45: Giuliano Primerano al pianoforte - 17: Per i ragazzi: «Leverdo pellicciaio» di Alberto Perrini - 17,30: Ballate con noi (Bollettino Ufficiale) - 18,30: Il ritratto - 18,45: Canzoni presentate al Festival di San Remo - 19,15: I re del microfono: Vero Mirabassi - 19,30: Dante: recitale a cura - 20: Radiosera - 20,30: Voci e melodie da Culver City.

Ore 21: Delia Scala e Silvio Gigli presentano «Punto interrogativo» con Teddy Reno, Jula De Palma, Orchestra diretta da Lelio Luttazzi - 22: Impressioni Italia - 22,15: «Eclipse», programma per voci e orchestra di Armando Trovajoli e Piero Morgan.

Ore 22,50: «I divi raccontano la loro storia» a cura di M. Meccoli e M. Verdone: «Maurice Chevalier», Regia di Anton Giulio Majano - 23: Giornale 23,15: Francesco Zizi» e il suo complesso - 23,35-24: Notturno.

TERZO PROGRAMMA (Torino III, m. 319,5; Torino m. I) — Ore 20,30: Meridionalismo (Prima audizione in due serate) - 21: Italia terra alla luna - 21,15: Incontri tra musica e poesia. Debussy-D'Annunzio: «Le martyre de St. Sebastien» - 22,30: «La poesia di Prévert» a cura di Vittorio Sereni - 22,50: Darius Milhaud: «La Bosci sur le lac».

RADIO BELGIO (m. 483,9) — Ore 21: Concerto diretto da Georges Sébastien.

RADIO PARIGI (m. 347,8) — Ore 20: Gazzetta.

RADIO MONTECARLO (m. 538,4) — Ore 20: La storia della carta.

La banda Bonnot

Una carretta carica di fieno

XXI — *Bonnot, che fu parte della banda di assassini in automobile che dal dicembre 1911 terrorizzarono la regione parigina, fu ucciso il sottocapo della Sûreté Jouin che si era recato a Vury per una perquisizione, dopo aver arrestato i suoi complici Caroux, Soudy, Metge, Monier. Il 28 aprile 1912, Bonnot viene segnalato in una autorimessa di Choisy-le-Roi.*

Per telefono, il capo della Sûreté Xavier Guichard mette al corrente il prefetto di polizia Luigi Lépine. «Non fate nulla prima del mio arrivo — gli risponde il prefetto di polizia. — Vi mando io quello che vi occorre». Ed ecco Lépine e la sua leggendaria barba, inguaiato nella battaglia. Ecco che arriva il primo scaglione di rinforzo promesso: la prima compagnia di riserva delle guardie della pace, e tutti gli ispettori disponibili della Sûreté. Il prefetto Lépine, il procuratore della repubblica Lescouvé, il giudice Gilbert, Xavier Guichard (assistito spontaneamente dal fratello, il commissario Paul Guichard, futuro direttore della polizia municipale), il sottocapo della Sûreté Legrand, il commissario di Choisy Rabut, il segretario del capo della Sûreté Guillaume (che diventerà il commissario Guillaume e che si farà un nome negli annali della polizia) tengono una specie di consiglio di guerra.

Per la strada di Choisy viene suonata l'adunata. Armati di fucili da caccia o di rivoltella molti civili vengono ad offrirsi per partecipare all'assedio prima e all'assalto nel dell'autorimessa Fromentin. Il sindaco di Choisy, cinto della sua sciarpa e con una carabina a bandoliera, fa distribuire dei fucili agli agenti.

Sul «campo di battaglia» arrivano i gendarmi di Choisy-le-Roi e della Belle-Epine, e i pompieri di Choisy, mentre da autopubbliche parigine discendono due compagnie della guardia repubblicana comandate dal cap. Blandet. Bentosto, attorno alla sordida bicocca, contro Bonnot, vi è una piccola armata di cinquecento uomini che tireranno contro l'autorimessa i cui calcinacci voleranno dappertutto con colpi secchi. Non manca nulla a questo quadro di guerra: la linea dei tiratori accosciati, gli ufficiali che, col binocolo osservano gli effetti dei tiri, lo stato maggiore in seconda linea, che sta elaborando i suoi piani. C'è anche un servizio di pronto soccorso. E, ad una certa distanza dalla linea di combattimento, dapprima vi è un continuo e poi un migliaio di curiosi, venuti ad assistere alla battaglia come ad uno spettacolo, dalle regioni vicine, fino da dieci chilometri di distanza. Inoltre, vi sono i soliti giornalisti, i fotografi ed anche degli operatori cinematografici.

«La situazione è ormai ridicola — dichiara Lépine — bisogna arrivare ad una soluzione». L'ispettore Robert a qualcuno dei suoi colleghi si offrono per un assalto diretto. «No — si oppone il prefetto —: abbiamo già perso troppi uomini. Bisogna far saltare la baracca!». Un coltivatore di Choisy, certo Puche, presta una carretta carica di fieno che viene coperto da materassi. Puche prende il suo cavallo per le briglie e, facendolo rinculare, lo guida verso la tragica autorimessa. Al coperto di questo riparo mobile cammina il luogotenente della guardia repubblicana Forcan. In una mano tiene una rivoltella, nell'altra ha una forca in cima alla quale è stata collocata una cartuccia di cheddite munita di una miccia Bickford. L'assedio dia così un successo contro la carretta e i suoi servanti. Infine la carretta arriva contro il muro della costruzione. La tromba dei pompieri suona il «Cessate il fuoco». Le migliaia di spettatori che assistono a questa scena tacciono ansiosi.

Segue: *CINQUECENTO CONTRO UNO*

I bianconeri hanno ripreso il vantaggio

Lo scatto della Juventus

SI ATTENDE L'INTER

ALLARME per il Torino

La domenicale partita di Torino ha soddisfatto i palati fini. E' piaciuta. Perchè è stata disputata nello spirito del buon tempo antico. La Fiorentina è una delle squadre della zona centrale, la cosidetta zona di sicurezza. Ha un programma, tende a salire, vuole diventare una compagine che si rispetti, una compagine da scudetto. Per questa stagione, il suo volo ha forzatamente le ali tarpate: molto in alto non può aspirare ad arrivare. Ma siccome una scalinata la possiede, sarà assai strano se passando, molto in basso non può discendere. Per cui, può permettersi di giuocare franco, schietto, aperto.

La Juventus, per parte sua, non desidera di meglio che giuocare in un ambiente in cui la si lasci... giuocare. La parte sua la sa sostenere benissimo: è compatta, ha buoni tecnici, ha tendenze costruttive, aborre i distruttori puri, che considera come disturbatori della quiete pubblica. Vorrebbe incontrare ogni domenica un avversario che imponesse la contesa su una sfida a chi sa giuocare meglio. La partita a cui si è assistito deve la sua bellezza al fatto che gli uomini che la hanno disputata sono riusciti, nell'occasione, a liberarsi dalla pastoie che incatenano il giuoco italiano: quella del lavoro puramente difensivo, dell'attività demolitrice ed ostruzionistica della tecnica, e naturalmente della tattica, improntate esclusivamente alla grande paura di perdere.

Se si lascia recitare la sua parte, la Juventus ci sa fare, lo ha dimostrato ancora una volta domenica. Ragione per cui la partita Juventus-Fiorentina ha fornito, per assurdo, una conferma di quello che sia uno dei principali difetti del giuoco nostro: difetto di impostazione, difetto di mentalità. Quattro partite come quella di domenica, ed il pubblico a Torino aumenterà: perchè non avrà l'impressione di venire truffato, assistendo ad uno spettacolo meritevole, per i soldi che spende. Perfin di tirare in porta con precisione, con forza, ed anche da lontano, ci si è ricordati in questa occasione. E' un piccolo calmo, dopo Bruxelles.

Quello del giuoco italiano, è un problema d'ambiente. Perchè rifugia bisogna disintossicarlo dalla persone e cose che lo intossicano.

* * *

Il Torino è tornato battuto da Novara. Per una rete sola di distacco, una rete piombata fra capo e collo negli ultimi minuti della partita, ma battuto.

Qui è bene che il campanello d'allarme squilli per tempo, mentre il pericolo ancora non è proprio alle porte, ma solo si profila all'orizzonte. Il Torino ha 20 punti in classifica: il che vuol dire che su 44 che sono stati in disputa finora, ne ha lasciati 24, più della metà cioè, per istrada. Chi sta più in alto del gruppo di coda, in quart'ultima, possibile retrocedenda, teoricamente, se la macchina del campionato dovesse fermarsi in questo momento, ne ha 18: due lunghezze di distacco, che un incontro perduto può bastare per eliminare. L'avvenire? E' una nube nera: un calendario che pare fabbricato da un nemico. Prima, l'Internazionale qui a Torino, ed i nerazzurri si trovano, specie dopo il risultato pari di domenica, nella necessità di non perdere, per non venir tagliati fuori dalla lotta per il primato. Poi il Padova, a Padova, dove la squadra locale, appunto quella che occupa il quartultimo posto di classifica, ha più fame ancora di punti del Torino. Poi il Milan a San Siro, e qui vale a maggior ragione ancora, per i Campioni il discorso fatto per l'Internazionale. Indi, a Torino, la Lazio, l'undici dal pessimo carattere, quello che scatena, e fa di tutto per dimostrarlo, che i «tre grandi» sono quattro. E, subito dopo, il Napoli a Napoli. E fermiamoci lì, per il momento, che ve n'è per un mese abbondante.

Non v'è da scherzare, non v'è nemmeno da fare il pessimista: v'è da seguire la vista e da scrutare con attenzione in questa nebbia dell'avvenire, per cercare, senza farsi illusioni, di uscirne col minor danno possibile. Nessuno fa dei regali a nessuno, con questa situazione di campionato, ed a stare fermi mentre gli altri camminano, c'è da andare indietro. Già altra volta, nel corso della presente stagione, il Torino si è trovato in situazione poco invidiabile: si rimboccò le maniche, e puntò il capo fuori dal marasma, a mezzo di tutta una serie di partite dal risultato utile. La prodezza va ripetuta, e non v'è da perdere tempo, bisogna cominciare al più presto, subito, se possibile. Domenica prossima, per la visita dei nerazzurri, l'intero corpo dei tifosi torinesi si troverà una volta tanto d'accordo. I sostenitori dei bianconeri che vedono nei nerazzurri i loro avversari più temibili in questo momento, faranno tutti gli scongiuri di rito, perchè il Torino esca vittorioso dalla prova. Ed i sostenitori del granata renderanno loro la cortesia, augurando di tutto cuore alla Juventus di vincere a Bergamo, affinchè, in ipotesi disperata, l'Atalanta non possa scavalcare la loro squadra in classifica domenica sera.

Non v'è molta differenza di rendimento fra la difesa dell'una e quella dell'altra, protagonisti della prossima partita di Torino: l'Inter è stata battuta ventidue volte in ventidue incontri, il Torino ventiquattro nello stesso numero di gare. E' per l'attacco che il conto non è lusinghiero: contro alle cinquantatre reti segnate dai milanesi, i torinesi non ne possono presentare che ventuna. Un po' poco.

Non v'è comunque da perdere d'animo. Tanto più che il Torino ha sulla Lucchese, sul Padova e sulla Triestina, il vantaggio di una partita giuocata in meno. E' un margine di riserva che può tornare utile, nelle circostanze. Animo, vecchio Torino!

Vittorio Pozzo

Fiorio e Raira alle prese durante Novara-Torino (Meisio)

Domani inizio a Canazei

400 SCIATORI ai campionati

Enzo Colò, appena sceso dall'aereo a Milano reduce da Oslo, dichiarò: «Ho vinto il titolo olimpico a cui soprattutto tenevo. Ora basta, sono vecchio: mi ritiro dallo sport».

In seguito smentì: disputerò ancora i campionati italiani; poi mi rintanerò nella mia «Capannina» all'Abetone. Non è la prima volta che il trentaduenne asso fa queste dichiarazioni; ma poi la passione per il suo sport prevale sui suoi propositi di ritiro. Così lo vedremo ancora ai Campionati che s'inizieranno domani a Canazei, in Val di Fassa, e forse anche alla «Tre Tunivie», a fine mese al Sestriere, protagonista, come sempre, ammirato, dominatore irrealizzabile dei suoi avversari.

Dinanzi all'ineguagliabile campione saranno i giovani, i troppo giovani esponenti del nostro discosismo che un abisso separa (a parte Eugenio Monti, ancora e ripeto) dall'abetonese. Da essi attendiamo la prova che il faccia degli un giorno di succedere al-l'atleta che in tutto il mondo ha onorato lo sci italiano.

In campo femminile, assente un'altra anziana e valorosa atleta: Celina Seghi, è invece proprio una giovane che parte favorita: la ventenne Giuliana Minuzzo, ansiosa di bruciare le tappe della gloria dopo la brillantissima prova alle olimpiadi di Oslo, che l'ha lanciata nell'agone internazionale.

Dei quattrocento atleti che disputeranno i campionati italiani (da domani fino a domenica) la minoranza, come al solito, si schiererà nelle gare di fondo (e di salto) dove si impone la pattuglia azzurra reduce dai VI Giochi Invernali Perruchon, De Florian, Andreoletti. Delladio sono gli uomini che si daranno battaglia nei 18 km; difficile dire chi la spunterà. Stessa incertezza nella combinata alpina, se mancherà Pruclar, che nulla staffetta 4x10 km, mentre nei 50 km. il titolo non dovrebbe sfuggire, salvo sorprese, al «vecchio» Severino Compagnoni. Nel salto il titolo sarà conteso da uno sparuto manipolo di specialisti. Infine nel fondo femminile Hildegarda Taffra, sfortunata ad Oslo, dovrebbe ancora una volta imporsi alla Romanin e alla Clocca.

Gli attuali campionati, inutile dirlo, trarranno il loro maggior motivo di interesse dalle prove che sapranno fornire gli uomini delle ultime leve. Le olimpiadi '52 sono appena concluse, ma già si guarda alle prossime, a quelle di Cortina d'Ampezzo del '56; lo sci italiano, mai come ora, si è dimostrato deficitario di giovani: il salto fra gli uomini che van ora per la maggiore, quasi tutti anziani, e gli altri è forte. Bisogna colmare quello vuoto, occorre avviare alle nel nuovo fronte nuove masse di atleti.

a. m.

Non allo Stadio Comunale

Torino - Inter al campo granata?

La partita Torino-Inter, si svolgerà probabilmente al campo di via Filadelfia. Una decisione verrà presa in giornata. Data la situazione della squadra la direzione granata sembra propensa a non dare assenso alle ragioni di cassetta che potevano far preferire lo stadio comunale ed a tenere conto invece del vantaggio del terreno amico. Della trasferta di Novara tutti i giocatori sono rientrati in buone condizioni e pertanto la preparazione è in corso senza novità di rilievo.

Alla Juventus si confermano per la partita di domenica prossima a Bergamo, salvo mutamenti dovuti a forze maggiore il campione in carica Peter Kane. Ferrazin conservò la corona europea dei «gallo» fino al 12 agosto 1949, fino a quando cioè non fu costretto a lasciarla nelle mani dello spagnolo Luis Romero.

Da allora Ferrazin ha continuato a combattere alternando risultati buoni ad altri meno buoni, perdendo però la sua posizione di primo piano. Ora però sembra decisamente avviato verso la rinascita, come ha dimostrato il 24 febbraio scorso a Milano contro Ladial: il rodigino ha 28 anni ed ha quindi ancora possibilità di emergere. Il suo incontro di venerdì con Simonetti — un quotato «piuma» italiano residente in Francia — potrebbe essere la tappa decisiva della sua seconda carriera.

Il programma è completato da un paio di «matches» per novizi e dal confronto tra una rappresentativa dilettantistica torinese e la Palestra Sampione di Milano: gallo Maggioni (Mi)-Lombardo (To); leggeri: Menunni (Mi)-Ferrante (To); welters leggeri: Brioschi (Mi)-Quaranta (To); welters: Torraghi (Mi)-Antonuoci (To); Giannanti (Mi)-Oggero (To); mediomassimi: Rocci (Mi)-Alaia (To).

Terza vittoria di Lagrutta contro Chavez a Richmond

Richmond, martedì sera.

Il peso leggero italiano Alfredo Lagrutta ha ottenuto ieri sera la sua terza vittoria in America battendo ai punti all'Arena di Richmond (Virginia) il pari peso americano Angel Chaves.

A quanto si apprende da Montreal, il campione mondiale dei pesi piuma Sandy Saddler ha subito una sconfitta per squalifica alla 8.a ripresa contro il canadese Savoie.

Ferracin contro Simonetti venerdì sul ring torinese

Sul ring torinese del Milanini-Fortino, in via Cigna 67, si scontrerà venerdì sera una importante riunione pugilistica mista, imperniata sul confronto professionistico in otto riprese tra i pesi piuma Ferracin di Rovigo e Simonetti di Parigi.

Dallo Ferracin non ha bisogno di molti cenni di presentazione: il pugile rodigino ebbe il suo momento di grande notorietà quattro anni fa quando, militando nella categoria dei pesi gallo, conquistò il titolo europeo, il 20 febbraio 1948, con una sorprendente vittoria ai punti a Londra contro il campione in carica Peter Kane. Ferracin conservò la corona europea dei «gallo» fino al 12 agosto 1949, fino a quando cioè non fu costretto a lasciarla nelle mani dello spagnolo Luis Romero.

Da allora Ferracin ha continuato a combattere alternando risultati buoni ad altri meno buoni, perdendo però la sua posizione di primo piano. Ora però sembra decisamente avviato verso la rinascita, come ha dimostrato il 24 febbraio scorso a Milano contro Ladial: il rodigino ha 28 anni ed ha quindi ancora possibilità di emergere. Il suo incontro di venerdì con Simonetti — un quotato «piuma» italiano residente in Francia — potrebbe essere la tappa decisiva della sua seconda carriera.

Il programma è completato da un paio di «matches» per novizi e dal confronto tra una rappresentativa dilettantistica torinese e la Palestra Sampione di Milano: gallo Maggioni (Mi)-Lombardo (To); leggeri: Menunni (Mi)-Ferrante (To); welters leggeri: Brioschi (Mi)-Quaranta (To); welters: Torraghi (Mi)-Antonuoci (To); Giannanti (Mi)-Oggero (To); mediomassimi: Rocci (Mi)-Alaia (To).

Novità e conferme a Nizza e Bordighera

Il debutto europeo dei canguri d'Australia

Sperare di ritornare dal nostro viaggio sulla Costa Azzurra e sulla Riviera dei fiori con un pingue bagaglio di emozioni sarebbe stato una pretesa ingiustificata. Alla stretta dei conti: alla Nizza-Mont Agel si chiedeva principalmente di mostrarci se Astrua possiede ancora certe considerate oppure no il brevissimo scalatore — forse la scalatore N. 1 del ciclismo italiano — rivelatosi l'anno scorso; e nel Criterium di Bordighera si voleva soprattutto veder allocare subito alla prova gli uomini che una settimana prima avremmo seguito nella Bassani-Cagliari scorprendoli tuttora impacciati nell'azione ed in ritardo nell'allenamento, e per nulla intenzionati di dar fondo a tutte le loro energie.

In vista della Sanremo

Queste corse di febbraio e di marzo debbono considerarsi nell'altro che sono più o meno preparatii in preparazione alla classicissima, e se per combinazione taluella asse saranno un ritmo straordinario combattivo ed emozionante è piuttosto un'eccezione che la regola. Se Fausto Coppi non scappò una vera e propria corsa che alla fine mise in luce la classe e la forma di un Magni, poco decifrato durante la stagione se a fare grandi cose, lo si deve soltanto agli effetti del gelido vento sopraggiunto al colmo della discesa del Langonero accrebbe enormemente la fatica della corsa, gradualmente brutalmente tanto le classi che la forma dei concorrenti.

Per l'altro, invece, se è stato battuto il record di Van Steenbergen e parecchi più sono stati percorsi a più di quarantatre di media, le emozioni sono state minori. Dobbiamo per questa ragione dire che la corsa si è conclusa con una delusione, oppure riteniamo che al nostro arrivo al circuito ci sentimmo dire che non valeva la pena fossimo andati nel mattino alla Nizza-Mont Agel per assistere al successo di «un Dotto qualsiasi» — e procare la mortificazione di andar ballupp l'Italiano Astrua?

Innanzi tutto, il Criterium di Bordighera non è risultato interamente privo non dico di emozioni, ma di curiosità ed anche di insegnamenti. A qualcosa ha servito. Abbiamo avuto, difatti, una novella prova della indifferenza (tanto per non usare altra parola più efficace ma più crudo) che una buona parte dei nostri corridori professionisti paresitano a nutrire riguardo a certi loro doveri verso VU.V.I.; ed essi non entro affatto in tesi che la formalità di richiedere tempestivamente il rinnovo annuale della tessera è un atto tanto doveroso che di trascurarlo disturba: e se anche'si un circuito con pubblico e pagamento si fosse trattato di una corsa in linea è da credere che il rappresentante dell'U.V.I. non si accorgerebbe commesso dinanzi alla tragica richiesta dei promotori locali ed avrebbe rilasciato il «via» a certi superboni — per questo valorosi e portatori — Assi di nostra conoscenza. Era presente un organizzatore piemontese, il signor Monaco, che ricordiamo come tre mesi fa in occasione della Milano-Torino fornì di campioni per la stessa imperdonabile negligenza furono lasciati al palo.

Qualcosa di interessante e di istruttivo e di curioso è pur stato visto, tanto al mattino sulla montagna russa venendo da Nizza al piede della Turbia e sui rapidi tornanti che portano da Al Forte Cadinal, quanto al pomeriggio durante la velocissima ronda attorno ai giardini di Bordighera. Almeno di Minardi e di Magni, Goldani, Defilippis e Martini si deve dire che hanno avuto dei momenti felici, oltre, naturalmente, del vincitore Bevilacqua. Per tornare indietro, il fatto è che il piccolo circuito ci sentimmo dire che non valeva la pena fossimo andati nel mattino alla Nizza-Mont Agel per assistere al successo di «un Dotto qualsiasi» — e procare la mortificazione di andar ballupp l'Italiano Astrua!

Innanzi tutto, il Criterium di Bordighera non è risultato interamente privo non dico di emozioni, ma di curiosità ed anche di insegnamenti. A qualcosa ha servito. Abbiamo avuto, difatti, una novella prova della indifferenza (tanto per non usare altra parola più efficace ma più crudo) che una buona parte dei nostri corridori professionisti paresitano a nutrire riguardo a certi loro doveri verso VU.V.I.; ed essi non entro affatto in tesi che la formalità di richiedere tempestivamente il rinnovo annuale della tessera è un atto tanto doveroso che di trascurarlo disturba: e se anche'si un circuito con pubblico e pagamento si fosse trattato di una corsa in linea è da credere che il rappresentante dell'U.V.I. non si accorgerebbe commesso dinanzi alla tragica richiesta dei promotori locali ed avrebbe rilasciato il «via» a certi superboni — per questo valorosi e portatori — Assi di nostra conoscenza. Era presente un organizzatore piemontese, il signor Monaco, che ricordiamo come tre mesi fa in occasione della Milano-Torino fornì di campioni per la stessa imperdonabile negligenza furono lasciati al palo.

Qualcosa di interessante e di istruttivo e di curioso è pur stato visto, tanto al mattino sulla montagna russa venendo da Nizza al piede della Turbia e sui rapidi tornanti che portano da Al Forte Cadinal, quanto al pomeriggio durante la velocissima ronda attorno ai giardini di Bordighera. Almeno di Minardi e di Magni, Goldani, Defilippis e Martini si deve dire che hanno avuto dei momenti felici, oltre, naturalmente, del vincitore Bevilacqua. Per tornare indietro, il fatto è che il piccolo circuito ci sentimmo dire che non valeva la pena fossimo andati nel mattino alla Nizza-Mont Agel per assistere al successo di «un Dotto qualsiasi» — e procare la mortificazione di andar ballupp l'Italiano Astrua!

Innanzi tutto, il Criterium di Bordighera non è risultato interamente privo non dico di emozioni, ma di curiosità ed anche di insegnamenti. A qualcosa ha servito. Abbiamo avuto, difatti, una novella prova della indifferenza (tanto per non usare altra parola più efficace ma più crudo) che una buona parte dei nostri corridori professionisti paresitano a nutrire riguardo a certi loro doveri verso VU.V.I.; ed essi non entro affatto in tesi che la formalità di richiedere tempestivamente il rinnovo annuale della tessera è un atto tanto doveroso che di trascurarlo disturba: e se anche'si un circuito con pubblico e pagamento si fosse trattato di una corsa in linea è da credere che il rappresentante dell'U.V.I. non si accorgerebbe commesso dinanzi alla tragica richiesta dei promotori locali ed avrebbe rilasciato il «via» a certi superboni — per questo valorosi e portatori — Assi di nostra conoscenza. Era presente un organizzatore piemontese, il signor Monaco, che ricordiamo come tre mesi fa in occasione della Milano-Torino fornì di campioni per la stessa imperdonabile negligenza furono lasciati al palo.

Qualcosa di interessante e di istruttivo e di curioso è pur stato visto, tanto al mattino sulla montagna russa venendo da Nizza al piede della Turbia e sui rapidi tornanti che portano da Al Forte Cadinal, quanto al pomeriggio durante la velocissima ronda attorno ai giardini di Bordighera. Almeno di Minardi e di Magni, Goldani, Defilippis e Martini si deve dire che hanno avuto dei momenti felici, oltre, naturalmente, del vincitore Bevilacqua. Per tornare indietro, il fatto è che il piccolo circuito ci sentimmo dire che non valeva la pena fossimo andati nel mattino alla Nizza-Mont Agel per assistere al successo di «un Dotto qualsiasi» — e procare la mortificazione di andar ballupp l'Italiano Astrua!

Puntate oltre frontiera

La stessa giornata trascorsa oltre frontiera ha pur riservato qualche curiosità; fra esse, quella di far la prima conoscenza con gli australiani che appunto la corsa francese avevano ospitato per il loro debutto ufficiale in Europa. Sbarcati dal lungo viaggio appena pochi giorni prima, il loro gruppo sembrava non aver dannato abbastanza le contestazioni; tanto più che un rapido colloquio avuto sulla linea di partenza con il loro mentore Bambagiotti avevano avuta conferma che laggiù agli antipodi correre in salita non se ne fanno per assoluta mancanza di materia prima: l'di strade in montagne, per intendersi, non di corridori). «Ad essi basta di fare i venti chilometri di qui a Mentone — disse il signor Bambagiotti; — come primo contatto con i loro nuovi avversari è sufficiente».

Lì ho ben guardati questi Ranalay, Smith, Whitehorn, Anthony; sembrano quattro gemelli tanto si rassomigliano, anche nella corporatura atletica e slanciata; ad eccezione di due o tre di fuori» danno l'impressione di essere altrettanti formidabili passisti, magari dotati di buona velocità agli arrivi. «Mr. Whitehorn — ci ha spiegato il signor Bambagiotti — ha battuto allo sprint il campione del mondo Fellerson», e ad ognuno domanda ha confermato che quel l'australiano Robin vincitore del titolo mondiale ottenti due mesi fa, in patria è superato da almeno due decine di avversari. Se tanto mi dà tanto, cosa vendremo i quattro nuovi venuti una volta acclimatati ed abituati alle nostre corse?

Domenica, intanto, ale nel tratto iniziale della Mont Agel che nel pomeriggio ad un certo momento dei circuiti di Bordighera, un corridore in maglia gialla e verde, con sulla schiena ricamato un enorme canguro ritto sulle zampe, fu visto portarsi audacemente all'attacco di testa, ad assalire i tentativi di fuga. Chi fosse, le cronache sono discordanti; secondo i dati un po' di confusione nella distribuzione dei numeri. Ma che fosse Smith oppure Anthony poco importava al signor Bambagiotti: l'essenziale è che per almeno un minuto uno dei suoi pupilli fosse rimasto con i primi. Come si vede, le loro prime prove sono piuttosto modeste. Una di essi che giunto a Mentone nel gruppo, un po' per lo stesso ed un po' per l'esempio dei compagni si trovò davanti il «muro» della Turbia, impressionantissimo visto subito piede a terra, e cellista la bicicletta si affrettò a raggiungere i suoi amici che, mercoledì per cotanta audacia, in segno di plauso al basso, rinfilandoli i pantaloni.

Vittorio Varale

Fissato dal 3 al 21 luglio il torneo dei campioni a Rio

RIO DE JANEIRO, mart. sera.

Il Fluminense Futbol Club, festeggiando quest'anno il suo 50° anniversario, ha deciso di patrocinare la seconda edizione della «Coppa Rio», vinta l'anno scorso dal Palmeiras, campione paulista. In una riunione svoltasi in questi giorni, alla quale hanno partecipato le massime autorità sportive brasiliane, è stato stabilito che il «Torneo dei campioni» avrà inizio il 3 luglio e terminerà il 21 dello stesso mese.

Oltre la partecipazione delle squadre, gli organizzatori della «Coppa Rio» sperano nell'adesione dell'Austria di Vienna, il Racing di Buenos Aires, e dei campioni d'Italia, Inghilterra, Francia e Spagna, oltre naturalmente ai campioni paulisti e carioca.

Le squadre, in totale, saranno otto, divise in due gruppi di quattro. I vincitori dei due gironi si incontreranno in finale, così come accadde lo scorso anno per la Juventus. Inutile aggiungere che la presenza della squadra bianconera, dopo la magnifica prestazione del 1951 è nello stesso tempo desiderata e temuta.

Tutte le spese e tutti gli incassi della partita andranno in un unico «pool» e gli otto, che si presumono enormemente ricchi, verranno divisi in proporzione della presenza, cioè della classifica. Il 1° torneo darà alla Juventus 1.700.000 cruzeiros (85 milioni circa). L'incasso totale fu di 20 milioni di cruzeiros.

I ragazzi della Juventus in testa alla classifica

I ragazzi della Juventus hanno vinto anche il confronto con il «Piemonte», conservando così la graduatoria di testa nella classifica del torneo di finale del campionato regionale. Non è stata una gara facile, tanto più che i «granata» ospiti hanno adottato la tattica del sistema chiuso, con tanti difensori e pochissimi attaccanti. I giovani bianconeri sono passati agualmente tra le maglie di questa difesa, e sono passati in virtù di un gioco tecnicamente superiore. Barberi, il terzino destra, ha realizzato il primo goal con un tiro da (quasi) calcio di punizione. Calandra ha poi assecondato una formidabile cannonata al manzo salito coi nulla ha potuto opporre il portiere avversario; Tubaro di testa ha completato il successo juventino. Per il Piemonte ha segnato il mezzo destro.

Attenti da Bertolini i piccoli bianconeri hanno sovente spettacolo tecnico di bel gioco, al che nel vederli all'opera si ha la netta impressione che meritino il posto di prima piano che occupano in classifica.

E' tornata la speranza della serie A

Aria nuova al Genoa

(g. acc.) - Finalmente hanno avuto per i tifosi del Genoa: e le liete informazioni superano di certo il risultato che ha messo veronesi e genoani alla pari, 0 a 0. Si può cominciare dalla considerazione che i veneti volevano vincere e non ce l'hanno fatta, mentre i liguri sono partiti con il compito tattico del risultato nullo e l'hanno conseguito. Nella stessa impostazione della gara si è visto l'azione dei nuovi dirigenti tecnici Sala e Biliesa: avevano preannunciato che a Verona si sarebbero accontentati del pari, ed hanno messo nei giocatori lo spirito per conseguire quel risultato.

Dopo tanto improvvisare, dopo tanto brancolare nel buio di un gioco che non aveva impronta di volontà, finalmente una tattica ed il risultato conseguente. Scusate se è poco, a distanza di quindici giorni dal cambiamento della direzione tecnica. Ma non gia tutto qui il bello per il Genoa. Che dire del fatto che abbiano lottato a denti stretti Celio, Prariano ed altri, proprio gli abulici, proprio gli «eterni assenti»? Più della sfortuna l'orgoglio e la volontà. Ne si può dimenticare la prova di Achilli, bella nel fatto contingente per l'apporto dato dall'ex-interista, ma specialmente probatoria per l'avvenire. E questo conta ancora di più; Achilli ha giocato per tutti i 90 minuti, il che vuol dire che ormai è «ricuperato» per la squadra. Con il «ripiano» al tiro sulla barca rossoblu può guardare con una certa fiducia l'avvenire.

A rendere possibile una «rimonta» genoana hanno pensato le «grandi» siciliane incappate in guai, il Catania in un pareggio casalingo con il modesto Modena, ed il Messina in una sconfitta a Roma contro l'capitista. Qui non si può certo parlare di sorpresa. Ma la partita di Roma ha confermato ai messinesi l'orgoglio di una formazione, difesa, caduta solamente per la prodezza individuale di un atleta. Secca, cui è riuscito il colpo a sensazione. E' stata una partita dura questa di Roma, che ha confermato comunque che i giallorossi si trovano in serie positiva, per cui per la prima giuoca si potrebbe dire «il gioco è fatto». Aggiungi dietro, invece, lotta aperta al vantaggio il Brescia. Messina e Piombino inseguono, il Genoa non disarma. Gesche al «lodo Barassi» la serie B rimane interessante anche in testa

VI PRESENTIAMO LE NOSTRE SCUSE

Presentiamo le nostre scuse alle centinaia di persone che - rivoltesi ai propri fornitori per procurarsi il nuovo "Sapone di Bellezza Durban's" - si sono sentite rispondere che le scorte erano già esaurite. Sebbene questo inconveniente si sia verificato solo in una decina di città, ci sentiamo ugualmente umiliati.

Umiliati di dover riconoscere che l'immensa fiducia dimostrataci dal grande pubblico è stata superiore alla nostra stessa, seppur grandiosa, preparazione. Il lancio del "Sapone di bellezza Durban's" non è stato davvero improvvisato! Se la scoperta e la messa a punto della nuova formula hanno richiesto degli anni, l'organizzazione del lancio ha richiesto dei mesi. Avevamo l'esperienza della sempre più colossale richiesta di "Dentrificio del Dentista" e volevamo fare in modo che il nostro nuovo ritrovato potesse soddisfare fin dall'inizio, ogni domanda del mercato.

Ma le nostre previsioni, che ci sembravano ottimistiche, sono state largamente superate. La travolgente "corsa all'acquisto" ha esaurito in pochi giorni delle scorte spesso grandiose.

Mentre ripetiamo le nostre scuse a tutti coloro che ancora non hanno potuto provare la meravigliosa bontà del "Sapone di Bellezza Durban's", mentre li assicuriamo che le forniture saranno a destinazione nel giro di pochissimi giorni, desideriamo ringraziare con profonda gratitudine il Pubblico Italiano per questa nuova prova di incondizionata fiducia dimostrata nei confronti del nome Durban's.

LA DURBAN'S ITALIANA
(Conte Franco Celli)

SAPONE DI BELLEZZA
DURBAN'S

PUBBLICITA' ECONOMICA
(Via S. Teresa N. 7)
Minimo 10 parole - Tasse 5 % 25% deve inserire, dello stesso annuncio una contravvenzione di un numero del fascicolo, arrotondamento.

1 ANNUNZI COMMERC. L. 30 p.p.

ACQUISTEREMO Cassia ghigliottina misure 1,60-2 spessore millimetri 2-4. Indispensabile collo d'oca mm. 300-350. Scrivere cassetta 6142, SPI, Torino.
ACQUISTO rottami metallici anche piccole partite. Ravizza. Tel. 692 260.
AFFILATRICI tipo Cleinmann, ferri universali tipo Pedretzman, parallasi, revolver, rettifiatori per filetti, lamatrici, refilatrici senza centri, universali, presse, bilanciatori, trialone, frese, tarpani, raditali, qualsiasi macchina per la lavorazione del ferro. Vasto assortimento macchine d'occasione. Facilitazioni pagamento. Monnal, via Rizza 152. 1183
CIRCONETTI ebrei, rulli, chiavi fisse, brocche calibratrici Tecnor, Stazione 17. Telefono 42.205. 54808
LAMPER vende lambare ritagli tagli mezza, Spalato 75, tel. 30.844.
MATERIALE demolizione legale corre legname parte vendesi. Arsenale 31.
OCCASIONE, macchinario motori, macchine, utensili, accessori, vendo. Ortis, Druglasco (Asti-Occidentale). 43478
PER calcoli, poliresse, arrotolamenti in genere, rivolgersi direttamente alla Fabbrica, riparazioni e avvolgimenti bobine, elegenza, lavoro presto. Bernelli, arrotolamenti. Corso Vittorio Emanuele 96 interno. Milano. 450-
TRAPANI elettrici portatili Sicior, Bernardo, pantanta, economia. Fal, Fossato 54. 25600
VENDESI oidema capacità 800 quintali cinque scompartì adatto deposito lubrificanti carburanti. Telefonare 30-042.
VENDO bilancia fruttone tutto acciaio vite 30 tonnate con chiave vite 48. Tricotto, Borgaro 3, Torino. 37040

2 AUTISTA ARTIGIANATO L. 30 p.p.

CONFEZIONISTA maglieria, abbigliamento cerca lavoro esterno. Tel. 775-188.
FURIONI ghisa modelli clienti estremo millesimo. Richetta, San Maurizio 18.
GAS forniti cucine riparazioni passi cambio. Buniva 8, Telefono 66-694.

3 SOC. CAP. PRIV. AZIEN. L. 30 p.p.

ABBIAMO cartoleria ricapito scuole alloggio cedesi 1.000.000. Borla, Vanchiglia 15
ABBIAMO commestibili alloggio posteri mobilio cedesi 1.400.000. Borla, Vanchiglia 15
ASSUMO grande negozio confezionismo elettrodomestici, cantone 1 milione, referenze. Scriv. cassetta 9067 SPI Torino.
ATTREZZATISSIMA panetteria, friggitoria, redditizia, cede causa trasferimento. Scodeco, Vanchiglia 4.
CENTRALE lavorazione cede causa malattia. Telefonare 23-944.
CONFISTERIA avviata redditizia, cedesi causa salute. Scrivere cassetta 5008, SPI, Torino 42634
ITALCIARE, S. Teresa 5, cede conveniente attività drogheria ed esercizio, sono commerciale, avviatissima, con alloggio, cantina, terrile, licenza commestibili vini, media e vendita. 42615
ITALDARE, S. Teresa 5, cede negozio con licenza auriaria, Barriera Milano, convenientissimo. 4472
LATTERIE, gelaterie, bar 100-200-400, occasione. Cavaliere, Bidone 31.
NEGOZIO pubblicazioni centrale avviatissimo cedesi. Telefonare 521-018.
OFFICINA con officio, alloggio, mq. 180, cedesi 2.500.000. Telefonare 72.146.
TRAFILERIA ferri cedesi. Telefonare mattino 634-501, dott. Perdon, via Marconi 7.
VENDESI cedesi albergo ristorante zona commerciale moderno. Tel. 316-401.
ZONA Rivoli cedesi avviato alimentare (droghiere) maglieria con alloggio. Jovare 2. 21347

4 CASE E TERRENI L. 30 p.p.

AFFITTASI inviti subito magazzini seminterrati luminosi, uffici, accesso carrale, alloggi 2-3-4-5, servizi ogni comfort. Trattasi direttamente. Telefonare 22.315.
ACQUISTASI alloggio composto 4-5 camere servizi possibilmente zona Statuto. Preferibile con garage. Scriv. Alcioi, Saffoi 8.
AFFARE vendesi tetti terreno Santa Rita, San Paolo, Mirafiori. Telef. 30.015.
AFFARONE vendo libero subito primo piano camere cucina con mobilio 650.000. Telefonare 56-428.
ALLOGGI signorilmente piani completi ristrutturati ad ogni esigenza, nuove costruzioni in zona prossi: diversi vendo, prezzi. Pastor, Bonaiuti 6, Tel 95-964.
ALLOGGIO signorile ristrutturazione in via Cibrario 72 vendo. S. Maria 13, T. 50-773
ORIGLIA, Grandiosa villa con ampio terreno vendesi libera, 50.000.000. Telefonare 51-286.
GRUPPO fabbricato corso case ristrutturati, qualsiasi importo. Scrivere cassetta 1381, SPI, Torino. 4845
ITALCASE, S. Teresa 5, fronte case, terreni centro tutti, sottostando valore.

5 AFF. TERR. e LOC. L. 30 p. p.

AFFITTASI negozio latteria locale con latteria. Via Giachino 42.
AFFITTASI [illegible] vendo. Via Bernardino Galliari 17, telefono 57-830.
AFFITTASI magazzino mq. 85 vetrina mq. 20 grande uffici anche divisi. Telefonare 260-724.
AFFITTASI locale interno cortile uso laboratorio magazzino mq. 24, forza motrice, luce. Pertinaria via E. Giachino 44.
CERCO stabile laboratorio adiacenze 150-250 mq. coperti, cortile. Telef. 72-305.
LEASE interno mq. 45 via Cavour, affittasi luglio. Telefonare 57-283.
MAGAZZINI grandi piccoli affittasi, corso Tassoni 60, Portigiani Enderle.
VALPERGA Chivaso 11, affittasi locali uso negozio ufficio. Telefonare 57-682.

6 AFF. APPARTAMENTI L. 30 p.p.

ADRIANO alloggi piccoli e grandi da affittare sono diverse. Telefonare 54-998.
AFFITTASI alloggio modernissimo indipendente camera uso cucina, Rivoli, Garibaldi 40.
AFFITTASI alloggio ammobiliato, garage, giardino. Telefonare 81-814.
AFFITTO-acquisto piccolo alloggetto, coppia onesta anche pensionato. Tel. 596-157.
APRILE Crocetta affittasi alloggio due stanze servizi. Telefonare 58-301.
CAPOLINEA 15, Lucento, da affittare due camere cucinino. Telef. 890-100.
CERCASI alloggio mobiliato e camere uso cucina qualsiasi località. Tel. 41-446.
CERCO alloggio 5-7 camere piano rialzato o primo piano con grandi cantine o semicantine. Telefonare 778-148.
PENSIONATO povera sola cerca camera cucina servizi mobiliate. Scrivere cassetta 5028, SPI, Torino. 39642
URGENTE affittasi 3-4 camere servizi confort moderni, sole prevalgono, Crocetta, possibilmente 4o corso. Scrivere cassetta 1164, SPI, Torino.

7 COLLEGI IST. SCUOLE L. 30 p.p.

BURROUGHS Casa Americana macchine ufficio corso Matteotti zero, Unica zona corsi esercitazioni macchine calcolatrici rilascia diploma ministeriale operatori specializzati presso fabbriche consolidate.

8 LEZ. RIPET. PRESTAZ. L. 30 p.p.

FRANCESE perfetta conoscenza lingua diplomata conversazione normale dalle ore 13 alle ore 14 e dalle ore 19 alle ore 21, offresi pranzo a cena; massima serietà. Scrivere cassetta 6078, SPI, Torino.
OFFRO lezioni francese, spagnolo anche inglese. Telef. 696-187 ore 12,30-14,30
PER [illegible] cassetta 1107, SPI, Torino.
VENDESI terreno corso Verzelli mq. 3056 [illegible] Rebaudengo. Tel. 29.887.
VENDONSI cartaggi Aeronautica alloggetti 2-3 camere cucine. Telefonare 21-018.
2.700.000 cassetta, libera subito, qualtro camere, giardino. Stazione, Tu 82

9 AFF. TERR. e LOC. L. 30 p. p.

AFFITTASI negozio latteria locale con latteria. Via Giachino 42.
AFFITTASI [illegible] vendo.

NUOVA

TORINO - Anno VI - N. 54
Via Roma - Gall. de *La Stampa*
Telefoni: dal 40-948 al 40-949

STAMPA SERA

MARTEDI'-MERCOLEDI'
4-5 Marzo 1952
L. 25 (sped. in abb. postale)

La tragedia di Villa d'Este

La contessa Pia Bellentani e l'industriale Carlo Sacchi, i due protagonisti della tragedia di Villa d'Este che da oggi viene rievocata dinanzi alla Corte d'Assise di Como, fotografati a una festa al Casinò di Campione qualche sera prima del dramma. La contessa Bellentani aveva lo stesso vestito che indossava poi la sera del delitto.

La pistola del marito che Pia Bellentani ritirò al guardaroba poco prima di sparare contro Carlo Sacchi.

La perizia psichiatrica di Pia Bellentani compilata dal prof. Saporito con la collaborazione del dottor Fredn.

Il lettino dove dorme Pia Bellentani, nel reparto donne del Manicomio di Aversa. Sul comodino, libri di lettura: Schopenhauer, l'Ariosto di Byron, Leopardi.

La grandiosa Villa d'Este a Cernobbio, ora sontuoso albergo, costruita verso il 1568 dal card. Tolomeo Gallio. La freccia indica le finestre della sala da ballo e dell'attiguo bar nel quale la sera del 15 settembre 1949 si svolse la tragedia.

La vittima di Pia Bellentani, Carlo Sacchi, in casa con le figlie Elvi e Fernanda alle quali era affezionatissimo.

Il conte Bellentani con le figlie Flavia e Stefania

La passeggiata delle detenute nel Manicomio giudiziario di Aversa. La freccia indica la contessa Pia Bellentani.

ELISABETTA D'AUSTRIA

Il colpo di fulmine

II. — Nell'agosto del 1853 la principessa reale Ludovica, sposa di Massimiliano di Baviera, porta sua figlia maggiore Elena a Ischl, in Austria, ove deve fidanzarsi col giovane imperatore Francesco Giuseppe. La sorella di Elena, la birichina Elisabetta, di 16 anni, chiamata Sissi, è con loro. Infischiandosi dell'etichetta, Sissi stringe la mano al suo cugino imperatore e lo saluta in un modo poco protocollare: «Buongiorno, Franzl!».

Il giorno dopo il giovane imperatore Francesco Giuseppe pranza con i suoi genitori, l'arciduchessa Sofia e l'arciduca Francesco Carlo, con la sua duchessa Ludovica e la cugina Elena che gli Absburgo e i Wittelsbach gli hanno scelta come sposa. Atmosfera noiosa e fredda. Elena, agghindata, goffamente seduta, tutta rigida in punta alla sua sedia, rimane silenziosa, imbarazzata e arrossisce. Francesco Giuseppe rimpiange che sua zia Ludovica abbia giudicato più conveniente (e più prudente) di far pranzare la briosa Elisabetta, la turbolenta Sissi, con la sua governante, in una stanza accanto. Con lei presente, il pranzo sarebbe stato allegro. Ma improvvisamente Francesco Giuseppe tende l'orecchio... Attraverso la porta gli giunge la voce di Sissi, chiara, viva, irritata.

Ecco che la porta si apre. Elisabetta fa irruzione nella sala. Ha bisticciato con la sua governante e, impetuosa, spontanea, viene precipitosamente a chiedere giustizia. L'apparizione di questa fantastica monella ha sedotto Francesco Giuseppe. Quando Sissi si avvicina per salutarlo, per scusarsi, egli posa sulla giovane uno sguardo affascinato.

La sera stessa, Francesco Giuseppe ha un colloquio con sua madre. «Non voglio sposare Elena, ma Elisabetta!» dichiara il giovane imperatore. E' la prima volta nella sua vita che Francesco Giuseppe non obbedisce alla volontà dell'arciduchessa Sofia. Abituata a vedere ascoltato qualsiasi suo consiglio, l'autoritaria arciduchessa non può credere ai suoi orecchi. Che cosa? Francesco Giuseppe respinge la scelta che ella ha fatto per lui? E' insensato! Capricciosa, fantasiosa, indocile, bizzarra oltre ogni dire, Elisabetta è assolutamente inadatta a diventare una imperatrice. Occorre che Francesco Giuseppe rifletta. Un imperatore ha dei doveri; un imperatore non può vivere come un uomo qualunque. Egli non si appartiene, appartiene ai suoi sudditi. E dovrà rendere conto a Dio della sua missione! Ma Francesco Giuseppe non vuol sentir ragioni. «E' Elisabetta che io voglio!» ripete il figlio fino allora docile e sottomesso, ora improvvisamente diventato ostinato e intrattabile.

La sera stessa, nei saloni sfarzosamente illuminati della villa imperiale, l'arciduchessa Sofia dà un grande ballo in onore dei suoi invitati. Uniformi sgargianti, abiti neri, grandi toilettes, collane di diamanti e di perle, musiche allegre o languide, atmosfera inebriante. La piccola Elisabetta, con la sua fragile grazia, i suoi grandi occhi, il rosso oro dei suoi capelli è, fra tutte le donne presenti, la più bella. Ecco l'imperatore. Con chi aprirà il ballo? Egli si dirige risolutamente verso Sissi, le porge un mazzo di rose e, prendendola per la mano, la trascina in un valzer. Tutti hanno capito: Elisabetta è l'eletta. Col cuore che le batte più forte, la testa reclinata, Sissi si abbandona nelle braccia del bel principe che la fa volteggiare al ritmo voluttuoso di un valzer di Vienna...

Segue: *IL FIDANZAMENTO*